



MODUL PRAKTIKUM

ASUHAN KEBIDANAN KOMUNITAS



OLEH:

TIM PENYUSUN

**PROGRAM STUDI KEBIDANAN PROGRAM SARJANA
FAKULTAS ILMU KESEHATAN
UNIVERSITAS DR. SOEBANDI
TAHUN 2025**

MODUL ASUHAN KEBIDANAN KOMUNITAS

TIM PENYUSUN

Penanggung Jawab Mata Kuliah:

Yuni Handayani, S.ST., M.M., M.Kes

Anggota :

Ernawati Anggraeni, S.ST., M.Kes

LEMBAR PENGESAHAN

Modul Praktikum ini telah dikaji dan disetujui pada:

Hari : Selasa

Tanggal : 30 Desember 2025

Mengetahui,



Fakultas Ilmu Kesehatan
Dekan

At Nur Zannah, S.ST., M.Keb
NIDN/NIK. 19891219 201309 2 038

Program Studi Kebidanan Program Sarjana
Ketua,

Rizki Fitrianingtyas, S.ST., M.Keb
NIDN/NIK. 19870602 201812 2 163



UNIVERSITAS dr. SOEBANDI
FAKULTAS ILMU KESEHATAN

Jl. Dr Soebandi No. 99 Jember, Telp/Fax. (0331) 483536,
E_mail : fikes@uds.ac.id Website: <http://www.uds.di.ac.id>

KEPUTUSAN DEKAN FAKULTAS ILMU KESEHATAN UNIVERSITAS dr. SOEBANDI

Nomor : 8591/FIKES-UDS/K/XII/2025

Tentang

**PENETAPAN BUKU AJAR DAN MODUL PRAKTIKUM
PROGRAM STUDI KEBIDANAN PROGRAM SARJANA
FAKULTAS ILMU KESEHATAN UNIVERSITAS dr. SOEBANDI
SEMESTER GANJIL TAHUN AKADEMIK 2025/2026**

**DENGAN RAHMAT TUHAN YANG MAHA ESA
DEKAN FAKULTAS ILMU KESEHATAN UNIVERSITAS dr. SOEBANDI**

Menimbang : a. Bahwa dalam rangka pelaksanaan Pengajaran Program Studi Kebidanan Program Sarjana Fakultas Ilmu Kesehatan Universitas dr. Soebandi Tahun Akademik 2025/2026 agar berjalan dengan lancar perlu menetapkan Buku ajar dan Modul Praktikum;
b. Bahwa berdasarkan sub a tersebut diatas dirasa perlu menetapkan Surat Keputusan Dekan Fakultas Ilmu Kesehatan Universitas dr. Soebandi;

Mengingat : 1. Undang -Undang Nomor 36 Tahun 2009 tentang Kesehatan;
2. Undang-Undang Nomor 20 Tahun 2003 tentang Sistem Pendidikan Nasional;
3. Undang-Undang Nomor 12 Tahun 2012 tentang Pendidikan Tinggi;
4. Undang – Undang Nomor 14 Tahun 2005 tentang Guru dan Dosen;
5. Peraturan Pemerintah Republik Indonesia Nomor 37 Tahun 2009 tentang Dosen;
6. Peraturan Pemerintah Nomor 60 Tahun 1999 tentang Pendidikan Tinggi;
7. Peraturan Pemerintah Nomor 13 Tahun 2015 tentang Perubahan kedua Atas Peraturan Pemerintah Nomor 19 tahun 2005 tentang Standar Nasional Pendidikan;
8. Keputusan Menteri Pendidikan Nasional Republik Indonesia Nomor 234/U/2000 tentang Pedoman Pendirian Perguruan Tinggi;
9. Keputusan Menteri Pendidikan, Kebudayaan, Riset Dan Teknologi Republik Indonesia Nomor 291/E/O/2021 tentang Perubahan Bentuk Sekolah Tinggi Ilmu Kesehatan Dr. Soebandi Di Kabupaten Jember Menjadi Universitas dr. Soebandi Di Kabupaten Jember Provinsi Jawa Timur Yang Diselenggarakan Oleh yayasan Pendidikan Jember International School;
10. Statuta Universitas dr. Soebandi;

MEMUTUSKAN

Menetapkan :
PERTAMA : SURAT KEPUTUSAN DEKAN FAKULTAS ILMU KESEHATAN UNIVERSITAS dr. SOEBANDI TENTANG PENETAPAN BUKU AJAR DAN MODUL PRAKTIKUM PROGRAM STUDI KEBIDANAN PROGRAM SARJANA FAKULTAS ILMU KESEHATAN UNIVERSITAS dr. SOEBANDI SEMESTER GANJIL TAHUN AKADEMIK 2025/2026;



UNIVERSITAS dr. SOEBANDI
FAKULTAS ILMU KESEHATAN

Jl. Dr Soebandi No. 99 Jember, Telp/Fax. (0331) 483536,
E_mail : fikes@uds.ac.id Website: <http://www.uds.di.ac.id>

- KEDUA** : Penetapan Buku Ajar dan Modul Praktikum ini adalah sebagaimana tercantum dalam Lampiran yang merupakan bagian tidak terpisahkan dari surat keputusan ini;
- KETIGA** : Hal-Hal yang belum diatur dalam keputusan ini akan diatur lebih lanjut;
- KEMPAT** : Surat Keputusan ini berlaku sejak tanggal ditetapkan; dan apabila di kemudian hari terdapat kekeliruan, maka akan diadakan perbaikan sebagaimana mestinya.

DI TETAPKAN DI : JEMBER
PADA TANGGAL : 29 Desember 2025

Rektor Universitas dr. Soebandi
Dekan Fakultas Ilmu Kesehatan,

Ai Nur Zannah, S.ST, M. Keb
NIK. 19891219 201309 2 038

- Tembusan Kepada Yth :*
1. Rektor Universitas dr. Soebandi
 2. Kaprodi SI Kebidanan
 3. Arsip

**VISI, MISI,
TUJUAN DAN
STRATEGI
PRODI
KEBIDANAN
PROGRAM
SARJANA**

1. VISI

Menjadi program studi yang unggul, berdaya guna dalam IPTEKS bercirikan Kebidanan Holistik dan berakhlakul karimah

2. MISI

- a. Melaksanakan Pendidikan Profesi Bidan yang unggul bercirikan kebidanan holistik dan berbasis IPTEKS
- b. Melaksanakan penelitian bidang kesehatan ibu dan anak yang bercirikan kebidanan holistik dan berkontribusi pada IPTEKS
- c. Melaksanakan pengabdian masyarakat dalam bidang kesehatan ibu dan anak yang bercirikan kebidanan holistik berbasis IPTEKS yang bermanfaat bagi masyarakat
- d. Melaksanakan kerja sama dan tata kelola Program Studi Pendidikan Profesi Bidan yang berprinsip good governance
- e. Membudayakan nilai – nilai akhlakul karimah pada setiap kegiatan civitas akademika Program Studi Pendidikan Profesi Bidan

3. TUJUAN DAN STRATEGI

- a. Menghasilkan lulusan bidan yang kompeten, profesional dan berdaya saing dalam bidang kesehatan ibu dan anak yang bercirikan kebidanan holistik
- b. Menghasilkan produk penelitian yang inovatif dan berkontribusi pada IPTEKS bidang kesehatan ibu dan anak yang bercirikan kebidanan holistik
- c. Menghasilkan produk pengabdian masyarakat berbasis IPTEKS bidang kesehatan ibu dan anak yang bercirikan kebidanan holistik yang bermanfaat bagi masyarakat
- d. Mewujudkan kerja sama dan pengelolaan program studi Pendidikan profesi bidan yang terencana, terorganisasi, produktif dan berkelanjutan
- e. Menghasilkan civitas akademika program studi Pendidikan profesi bidan yang memiliki perilaku sesuai nilai-nilai akhlakul karimah

KATA PENGANTAR Puji syukur penulis panjatkan Kehadirat *Allah SWT* atas segala Rahmat dan Hidayah-Nya yang telah dilimpahkan sehingga penulis dapat menyelesaikan MODUL PRAKTIKUM yang *InsyAlloh* dengan baik. Shalawat dan Salam atas Nabi kita *Muhammad SAW*, keluarganya, dan para sahabatnya yang terpilih.

Modul praktikum ini digunakan sebagai panduan untuk kegiatan belajar dalam mengembangkan kompetensi mahasiswa bidan, agar mahasiswa dapat memahami teori yang didapat dalam pembelajaran di kelas, yang hasil akhirnya diharapkan dapat mengaplikasikan ke dalam praktik klinik. Dengan begitu, mahasiswa akan terbiasa menyelesaikan masalah secara menyeluruh sesuai kebutuhan masyarakat.

Penyelesaian modul praktikum ini tidak terlepas dari dukungan dan bantuan semua pihak, baik dukungan moril maupun materiil. Semoga *Allah SWT* memberikan balasan pahala atas segala amal yang telah diberikan dan semoga panduan ini berguna bagi diri penulis sendiri maupun pihak lain yang memanfaatkannya.

Penyusun menyadari sepenuhnya bahwa dalam penyelesaian modul ini jauh dari kesempurnaan, oleh karena itu saran dan kritik yang membangun sangat diharapkan oleh penyusun.

Jember, 12 Februari 2024

Penyusun

DAFTAR	COVER.....	I
ISI	LEMBAR PENGESAHAN.....	III
	VISI, MISI DAN TUJUAN.....	VII
	KATA PENGANTAR.....	VIII
	DAFTAR ISI.....	IX
	TATA TERTIB LABORATORIUM.....	1
	(SOP) PEMINJAMAN ALAT LABORATORIUM.....	3
	ALUR PEMINJAMAN ALAT LABORATORIUM.....	5
	(SOP) PENGGUNAAN RUANG LABORATORIUM	7
	(SOP) PENGEMBALIAN ALAT LABORATORIUM	9
	ALUR PENGEMBALIAN ALAT LABORATORIUM.....	11
	PENDAHULUAN.....	13
	RELEVANSI MODUL.....	14
	PETUNJUK BELAJAR	15
	TOPIK 1	17
	TOPIK 2	21
	TOPIK 3	23
	TOPIK 4	26
	TOPIK 5.....	29
	TOPIK 6.....	31
	TOPIK 7.....	35
	TOPIK 8	39
	TOPIK 9.....	42
	TOPIK 10.....	46
	TOPIK 11.....	45
	TOPIK 12.....	50
	TOPIK 13	54

DAFTAR PUSTAKA.....	58
JADWAL.....	59

**TATA TERTIB LABORATORIUM TERPADU
FAKULTAS ILMU KESEHATAN UNIVERSITAS dr. SOEBANDI**

TATA TERTIB UMUM

1. Kegiatan praktikum dapat dilakukan setiap hari pada pukul 07.30-15.30 WIB atau menyesuaikan dengan jadwal praktikum yang dibuat oleh Kaprodi
2. Jadwal penggunaan laboratorium dibuat dan diatur oleh Ketua Laboratorium disesuaikan dengan jadwal perkuliahan yang telah dibuat oleh KaProdi.
3. Setiap pelaksanaan praktikum mahasiswa harus mengisi daftar hadir laboratorium, *log book* alat/phantom dan menggunakan seragam serta jas laboratorium
4. Setiap mahasiswa wajib membawa SOP/ Modul Pembelajaran yang akan dipraktikkan

PERSIAPAN PRAKTIKUM

1. Mahasiswa mengajukan jadwal penggunaan laboratorium dan mengisi Form Peminjaman Alat maksimal satu hari sebelum jadwal praktikum
2. Mahasiswa menulis jadwal penggunaan laboratorium sesuai dengan departemen dan menyerahkan Form Peminjaman Alat yang telah diisi kepada Petugas Laboratorium.
3. Petugas laboratorium membantu dan mengawasi mahasiswa dalam menyiapkan peralatan sesuai dengan Form Peminjaman alat

PELAKSANAAN PRAKTIKUM

1. Mahasiswa mengambil peralatan di Ruang Penyimpanan Alat/DEPO dan melakukan cek ulang alat sesuai dengan form peminjaman alat
2. Mahasiswa mengikuti kegiatan praktikum dengan tertib
3. Mahasiswa bertanggung jawab sepenuhnya terhadap kelengkapan dan kondisi alat
4. Jika terjadi kecatatan/ kerusakan alat selama proses praktikum mohon mahasiswa segera melapor kepada petugas laboratorium
5. Setelah selesai, mohon mahasiswa mencatat kekurangan bahan habis pakai maupun kerusakan alat pada form peminjaman alat (Jika Ada) dan mengembalikan set alat pada rak
6. Mahasiswa wajib merapikan bed/ruangan setelah selesai digunakan
7. Mahasiswa wajib menggunakan Alat Pelindung Diri berupa masker, sarung tangan, apron, kaca mata bila diperlukan
8. Penggunaan alat dan bahan sesuai dengan SPO dan hindari potensial bahaya misalnya tertusuk jarum, tersiram zat cair dll
9. Jika terdapat potensial bahaya segera hubungi petugas laboratorium/ Kepala Lab Terpadu UDS.

LARANGAN SAAT BERADA DI LABORATORIUM

1. Dilarang membawa makanan dan minuman ke dalam ruang Laboratorium
2. Dilarang membuat kegaduhan yang dapat mengganggu kenyamanan pengguna di dalam ruang Laboratorium
3. Dilarang mencoret coret seluruh alat dan fasilitas yang terdapat didalam Laboratorium

4. Dilarang memindahkan atau menggunakan alat dan fasilitas didalam Laboratorium tanpa izin petugas laboratorium
5. Dilarang membuang sampah sembarangan
6. Bagi mahasiswa yang melanggar ketentuan akan mendapatkan sanksi melalui koordinasi dengan laboran, kepala laboratorium dan kepala program studi.

	STANDAR OPERASIONAL PEROSEDUR (SOP) PEMINJAMAN ALAT LABORATORIUM		
	No. Dokumen	No. Revisi	Halaman
	Tanggal Terbit	Kepala Laboratorium Terpadu Dini Eka Pripuspitasari, S.ST.,M.Keb	
Definisi	Peminjaman alat laboratorium untuk kegiatan praktikum oleh mahasiswa		
Tujuan	Menjelaskan prosedur peminjaman alat-alat laboratorium		
Ruang Lingkup	Meliputi tata cara dan syarat-syarat yang harus dipenuhi oleh mahasiswa dalam melakukan peminjaman alat di laboratorium Universitas dr. Soebandi		
Acuan	1. SK Rektor Universitas dr. Soebandi 2. Tata Tertib Laboratorium UDS		
Dokumen terkait	1. SOP Praktikum 2. Form peminjaman alat		
Penanggung Jawab	1. Dosen: membuat SOP praktikum 2. Mahasiswa: meminjam alat dan bahan praktikum 3. Laboran: menyediakan alat dan bahan praktikum		
Prosedur	1. Dosen pengampu praktikum menyerahkan SOP praktikum kepada mahasiswa / KMK. 2. Mahasiswa/ KMK berkoordinasi dengan laboran setidaknya H-1 pelaksanaan praktikum. 3. Laboran memberikan form peminjaman alat kepada mahasiswa/ KMK 4. Mahasiswa/KMK mengisi form peminjaman alat dengan ketentuan bahwa Alat yang dipinjam sesuai dengan SOP praktikum/Modul Praktikum . 5. Laboran memeriksa form peminjaman alat serta bersama-sama dengan mahasiswa menyiapkan alat praktikum sesuai daftar yang tertera pada form peminjaman. 6. Laboran memastikan peralatan dalam kondisi baik dan berfungsi sebagaimana mestinya 7. Laboran mengecek kesesuaian antara daftar, jenis, maupun jumlah alat sebagaimana berkas peminjaman 8. Laboran mendokumentasikan alat yang akan di pinjam dalam daftar peminjaman alat 9. Mahasiswa menandatangani form peminjaman alat 10. Laboran menyerahkan alat kepada mahasiswa 11. Laboran hanya melayani pengambilan alat lab di jam kerja yang telah diatur dalam peraturan rektor Universitas dr Soebandi 12. Pengambilan alat wajib atas sepengetahuan laboran		

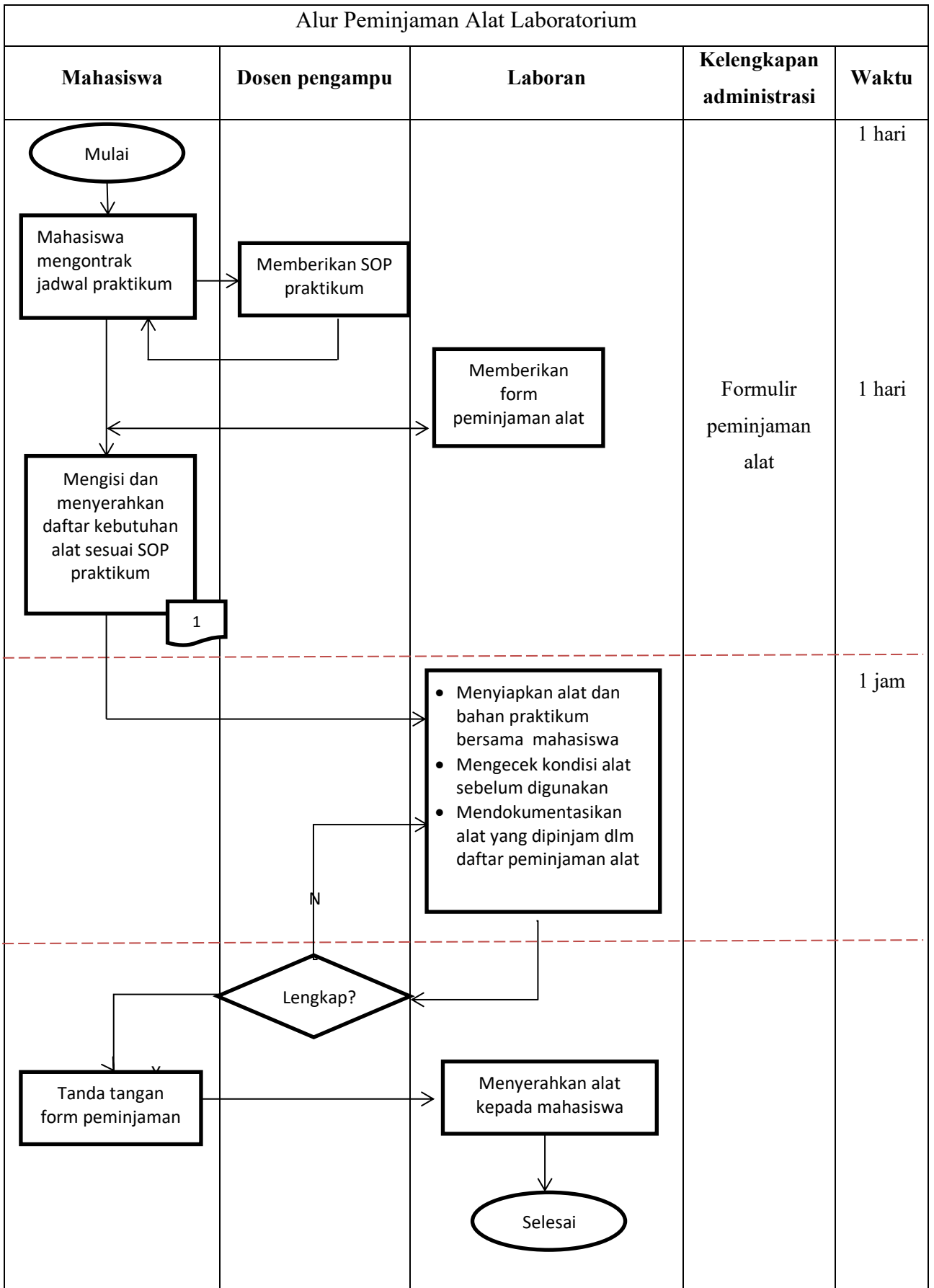

	STANDAR OPERASIONAL PERSEDUR (SOP) PENGUNAAN RUANG LABORATORIUM		
	No. Dokumen	No. Revisi	Halaman
	Tanggal Terbit	Kepala Laboratorium Terpadu Dini Eka Pripuspitasari, S.ST.,M.Keb	
Definisi	Penggunaan ruangan laboratorium oleh mahasiswa dan dosen pengampu praktikum untuk melaksanakan kegiatan praktikum		
Tujuan	Menjelaskan prosedur penggunaan ruangan laboratorium oleh mahasiswa dan dosen pengampu praktikum		
Ruang Lingkup	Meliputi tata cara dan syarat-syarat yang harus dipenuhi oleh mahasiswa dalam mempergunakan ruangan laboratorium Universitas dr. Soebandi		
Acuan	<ol style="list-style-type: none"> 1. SK Rektor Universitas dr. Soebandi 2. Tata tertib Laboratorium UDS 		
Dokumen terkait			
Penanggung Jawab	<ol style="list-style-type: none"> 1. Kepala Laboratorium: Menyusun jadwal dan penggunaan ruangan laboratorium 2. Mahasiswa: meminjam ruangan laboratorium 3. Laboran: menyediakan ruangan laboratorium 		
Prosedur	<ol style="list-style-type: none"> 1. Kepala Program Studi memberikan jadwal praktikum di semua mata kuliah dari seluruh angkatan yang akan berjalan dalam satu semester ke depan kepada Kepala Laboratorium 2. Kepala Laboratorium merekap jumlah praktikum yang akan berjalan di seluruh program studi 3. Kepala Laboratorium menyusun pembagian ruangan laboratorium untuk praktikum selama satu semester 4. Dosen pengampu praktikum menyusun dan memberikan SOP praktikum yang akan dilaksanakan kepada mahasiswa 5. Mahasiswa melakukan konfirmasi kepada laboran terkait rencana praktikum maksimal H-1 pelaksanaan praktikum 6. Laboran menulis jadwal penggunaan ruangan laboratorium di papan jadwal setelah mendapat konfirmasi dari mahasiswa/KMK 7. Mahasiswa wajib mengisi buku daftar hadir praktikum yang telah disediakan petugas laboratorium 8. Mahasiswa meletakkan tas di loker yang telah disediakan dan meletakkan sepatu di rak dengan rapi. Mahasiswa wajib bertanggungjawab atas keamanan barangnya masing-masing. 9. Setiap praktek laboratorium, mahasiswa wajib memakai skort/jas laboratorium serta papan nama 10. Pelaksanaan praktikum 11. Setelah kegiatan praktek laboratorium selesai, mahasiswa harus membersihkan dan merapikan ruangan 12. Mahasiswa diperbolehkan meninggalkan ruangan laboratorium jika cek peralatan selesai, kondisi laboratorium bersih dan rapi atas sepengetahuan laboran 13. Selesai 		

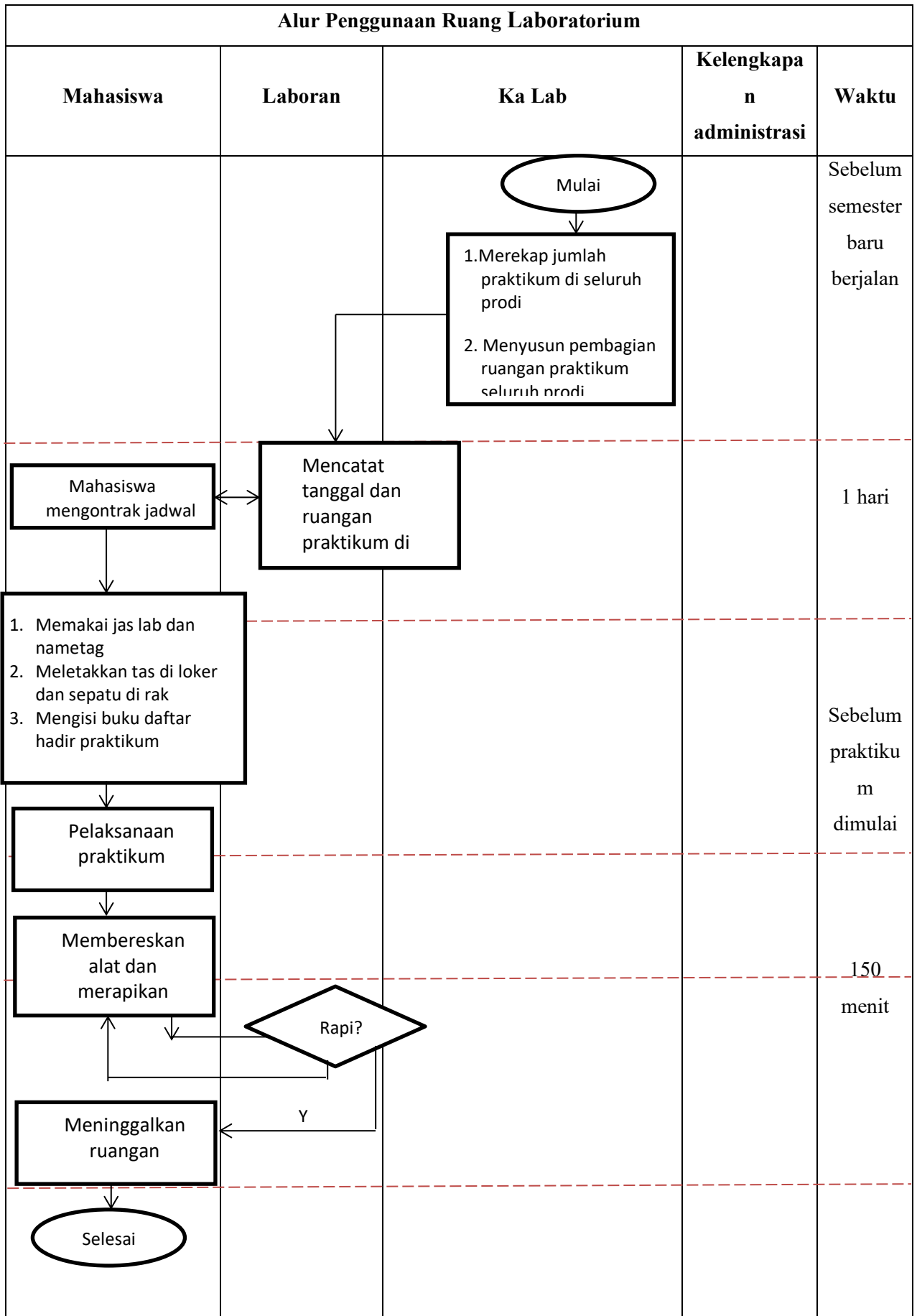

	OPERASIONAL PEROSEDUR (SOP) PENGEMBALIAN ALAT LABORATORIUM		
	No. Dokumen	No. Revisi	Halaman
	Tanggal Terbit	Ditetapkan oleh Rektor UDS	
Definisi	Pengembalian alat laboratorium setelah pelaksanaan kegiatan praktikum dari peminjam kepada laboran		
Tujuan	Menjelaskan prosedur pengembalian alat laboratorium setelah pelaksanaan kegiatan praktikum dari peminjam kepada laboran		
Ruang Lingkup	Meliputi tata cara dan syarat-syarat yang harus dipenuhi oleh mahasiswa dalam melakukan mengembalikan alat laboratorium		
Acuan	<ol style="list-style-type: none"> 1. SK Rektor Universitas dr. Soebandi 2. Peraturan laboratorium 		
Dokumen terkait	<ol style="list-style-type: none"> 1. Form peminjaman dan pengembalian alat 2. Buku Tanggungan Alat 		
Penanggung Jawab	<ol style="list-style-type: none"> 1. Mahasiswa: mengembalikan alat laboratorium 2. Laboran: mengecek kesesuaian dan kelengkapan alat laboratorium 		
Prosedur	<ol style="list-style-type: none"> 1. Mahasiswa mengembalikan alat dalam keadaan bersih, kering, utuh/tidak pecah, tidak berkarat, tidak hangus, dan lengkap 2. Laboran memeriksa kelengkapan alat sesuai dengan pendokumentasian peminjaman alat : <ol style="list-style-type: none"> a. jika setuju maka laboran mengembalikan alat sesuai tempatnya dibantu Mahasiswa. b. Jika tidak setuju, laboran mengecek ulang keadaan alat, kebersihan & jumlah alat sesuai form peminjaman alat 3. Laboran mencatat nama mahasiswa yang menghilangkan alat/merusak/memecahkan alat yang di pinjam di buku tanggungan alat 4. Mahasiswa wajib mengganti sesuai jumlah, jenis, dan merk barang yang sama pada saat mengembalikan alat. 5. Laboran hanya menerima ganti rugi berupa alat dengan spesifikasi yang sama, bukan dalam bentuk uang. 6. Mahasiswa yang mempunyai tanggungan alat, maka form pengembalian alat ditahan sampai tanggungan alat dilunasi 7. Mahasiswa menandatangani form pengembalian alat dan buku tanggungan alat jika alat sudah sesuai dan lengkap atau setelah mahasiswa memberikan ganti rugi alat 8. ketentuan yang belum tercantum disini, akan dijelaskan/diberikan arahan sesuai dengan situasi kasus. 		

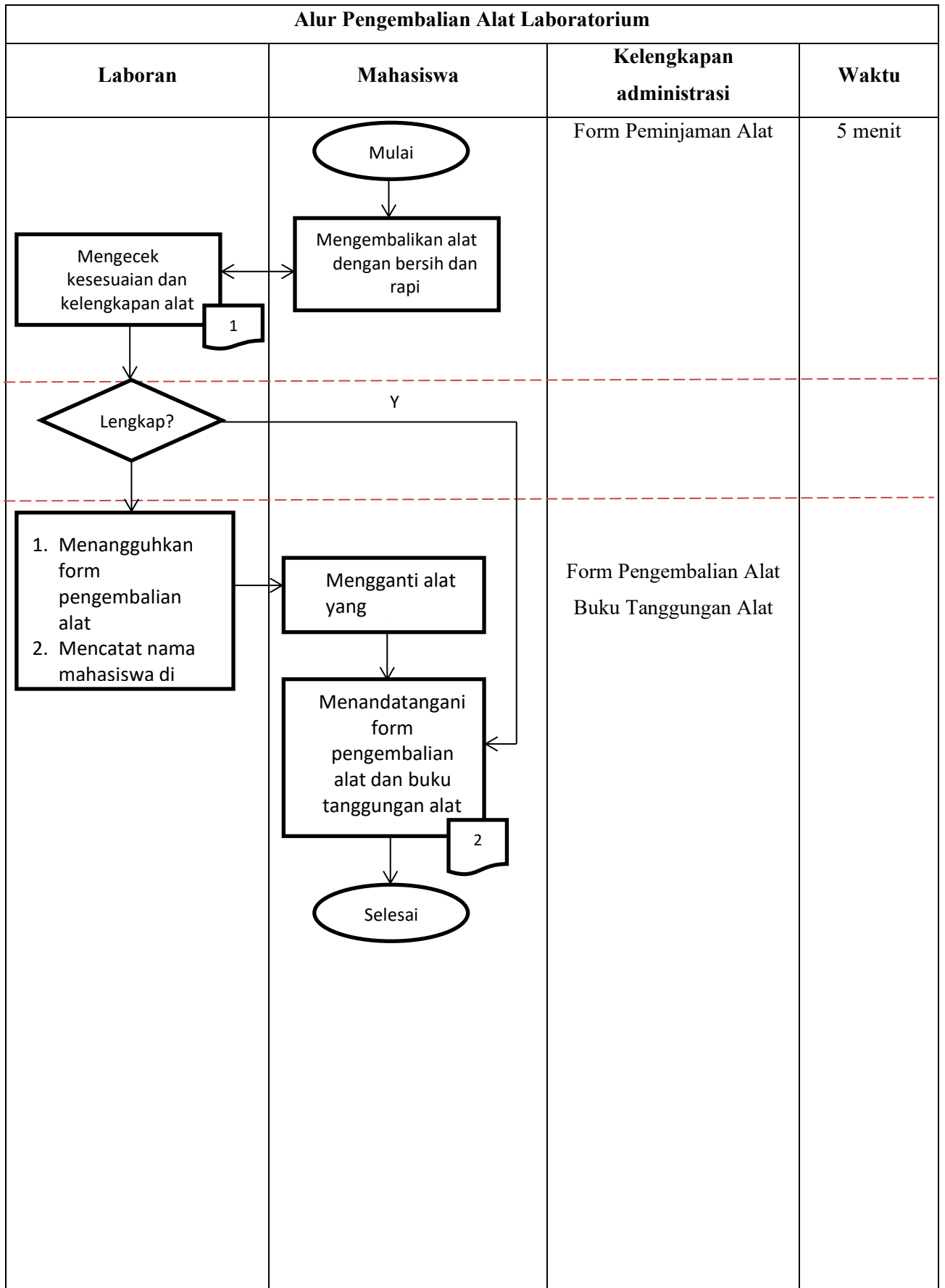

PENDAHULUAN

Selamat berjumpa kembali mahasiswa S1 Kebidanan. Pada bahasan yang lalu saudara telah mempelajari modul teori Konsep Kebidanan. Setelah menyelesaikan kedua modul tersebut selanjutnya saudara akan belajar tentang modul praktikum Konsep Kebidanan. Asuhan Kebidanan Komunitas ini merupakan mata kuliah inti dimana saudara diharapkan mampu memahami dan menerapkan asuhan kebidanan yang baik di masyarakat secara tepat dan benar serta dapat dipertanggungjawabkan. Saudara sebagai bidan, merupakan ujung tombak secara khusus menangani kesehatan ibu dan anak dari sebelum dilahirkan sampai dengan lansia di masyarakat. Kebidanan komunitas ini merupakan mata kuliah yang tidak boleh diremehkan atau diabaikan karena semua tindakan kebidanan terkait langsung dengan pekerjaan yang dilakukan seorang bidan. Oleh karena itu modul ini dapat membantu saudara untuk mengikuti mata kuliah Konsep Kebidanan. Mata kuliah Asuhan Kebidanan Komunitas ini sangat penting dilaksanakan dengan baik, guna meletakkan dasar yang kuat bagi mahasiswa untuk mengikuti pelaksanaan asuhan kebidanan di masyarakat. Menyikapi hal tersebut saudara sebagai seorang bidan nantinya dituntut untuk bisa mata kuliah ini baik pengetahuan, menguasai keterampilan dan cakap dengan sikap saat memberikan pelayanan kebidanan kepada masyarakat. Agar saudara dapat memberikan pelayanan kebidanan di masyarakat dengan baik, saudara harus melakukan praktik klinik dengan menguasai teknik keterampilan asuhan kebidanan. Melalui modul praktikum ini saudara dapat berlatih untuk mengembangkan dan memadukan pengetahuan, keterampilan, dan sikap yang diperlukan dalam kehidupan profesional sehingga siap sepenuhnya dalam praktik sebagai bidan yang kompeten dalam kewenangannya. Pada modul praktikum ini saudara akan mempelajari tentang 4 kegiatan belajar, diantaranya adalah:

Topik 1 : Pengertian Asuhan kebidanan komunitas

Topik 2 : Konsep pelayanan kebidanan komunitas.

Topik 3 : Asuhan kebidanan berbasis komunitas

Topik 4 : Komunitas dan budaya.

Topik 5 : Program terkait kesehatan ibu, anak dan kesehatan reproduksi

Topik 6 : Pelayanan kebidanan komunitas

Topik 7 : Analisis social dan analisis situasi komunitas

Topik 8 : Diagnose komunitas

Topik 9 : Advokasi, negoisasi, dan membangun kemitraan di komunitas

Topik 10 : Pencatatan dan pelaporan di komunitas

Topik 11 : strategi dalam meningkatkan pelayanan kesehatan

Topik 12 : pelayanan primer di indonesia

Topik 13 : kesehatan masyarakat dalam kaitannya dengan pelayanan kebidanan

RELEVANSI MODUL

Modul praktikum Asuhan Kebidanan Komunitas ini membahas tentang penguasaan dan pemahaman materi teknis pemberian asuhan kebidanan terbaik yang dapat dilakukan oleh seorang bidan. Dalam setiap pemberian pelayanan kebidanan banyak ditemui berbagai permasalahan dari mulai tingkat individu, kelompok, maupun masyarakat. Modul praktikum Asuhan Kebidanan Komunitas ini dikemas dalam beberapa kegiatan belajar, yaitu:

Topik pembelajaran 1 : Pengertian Asuhan kebidanan komunitas

Topik pembelajaran 2 : Konsep pelayanan kebidanan komunitas.

Topik pembelajaran 3 : Asuhan kebidanan berbasis komunitas

Topik pembelajaran 4 : Komunitas dan budaya.

Topik pembelajaran 5 : Program terkait kesehatan ibu, anak dan kesehatan reproduksi

Topik pembelajaran 6 : Pelayanan kebidanan komunitas

Topik pembelajaran 7 : Analisis social dan analisis situasi komunitas

Topik pembelajaran 8 : Diagnose komunitas

Topik pembelajaran 9 : Advokasi, negoisasi, dan membangun kemitraan di komunitas

Topik pembelajaran 10 : Pencatatan dan pelaporan di komunitas

Topik pembelajaran 11 : strategi dalam meningkatkan pelayanan kesehatan

Topik pembelajaran 12 : pelayanan primer di indonesia

Topik pembelajaran 13 : kesehatan masyarakat dalam kaitannya dengan pelayanan kebidanan

Setelah mempelajari modul ini diharapkan saudara dapat memilih dan melaksanakan teknis pemberian asuhan kebidanan terbaik dalam pemberian pelayanan kebidanan di masyarakat.

Kompetensi tersebut diatas sangat diperlukan bagi saudara sebagai bidan apalagi di daerah karena dalam itu dalam modul ini akan dibahas detil tentang keterampilan yang berhubungan dengan teknis asuhan kebidanan di masyarakat. Kompetensi ini nantinya menunjang kompetensi saudara sebagai bidan untuk melakukan kegiatan pelayanan kebidanan. Dengan memiliki keterampilan yang memadai, diharapkan saudara mampu mengikuti proses tahapan berikutnya dalam pelaksanaan praktik kebidanan tanpa mengalami kesulitan.

PETUNJUK BELAJAR

Proses pembelajaran untuk Modul Praktikum Asuhan Kebidanan Komunitas dapat berjalan lancar apabila saudara mengikuti langkah belajar sebagai berikut:

1. Pahami dulu berbagai kegiatan penting dalam modul mulai tahap awal sampai tahap akhir
2. Lakukan teknik yang tertera dalam kegiatan belajar sesuai dengan daftar tilik yang telah tersedia
3. Keberhasilan proses pembelajaran saudara dalam mata kuliah Asuhan Kebidanan Komunitas ini sangat tergantung kepada kesungguhan saudara dalam mengerjakan praktikum. Untuk itu berlatihlah secara mandiri atau berkelompok dengan teman sejawat
4. Bila saudara menemui kesulitan, silahkan hubungi instruktur/pembimbing yang mengajar pada mata kuliah ini.

JUMLAH ALOKASI WAKTU

Keterampilan yang terdapat di dalam buku modul praktikum Asuhan Kebidanan Komunitas ini harus saudara kuasai. Jadwal pelaksanaan praktikum ini dilakukan setelah pemberian materi Asuhan Kebidanan Komunitas sesuai buku ajar selesai diberikan.

PEMBIMBING PRAKTIK: Saudara selama di laboratorium akan dibimbing oleh pembimbing laboratorium. Pembimbing laboratorium ditunjuk dan ditetapkan dengan latar belakang pendidikan minimal DIII Kebidanan dan berpengalaman diklinik minimal 2 tahun.

TEKNIS BIMBINGAN:

Sebelum melakukan praktikum di laboratorium maka saudara harus perhatikan alur kerja seperti di bawah ini:

1. Pada awal perkuliahan yang saudara lakukan adalah menemui pembimbing atau instruktur untuk mata kuliah Konsep Kebidanan, dan menyepakati/menyamakan persepsi tugas-tugas yang akan saudara lakukan selama 1 semester.
2. Pada saat kontrak program perkuliahan, saudara akan diberikan 1 modul teori yang harus saudara kuasai, setelah membaca modul teori tersebut, maka saudara akan mulai untuk belajar praktikum di laboratorium pada waktu yang telah disepakati, untuk latihan melakukan tindakan-tindakan apa saja yang perlu untuk dikuasai sebagai bidan profesional dalam rangka memberikan asuhan kebidanan pada masyarakat.
3. Setelah mendapat daftar tilik, maka dosen penanggungjawab untuk mata kuliah ini mendatangi ruang alat laboratorium untuk mengisi kontrak peminjaman ruang dan alat pada petugas laboratorium.
5. Setelah mengisi buku peminjaman, petugas laboratorium melakukan verifikasi data untuk menilai kebenaran data yang diisi.
6. Petugas laboratorium menyiapkan alat yang diperlukan dalam kurun waktu 2 x 24 jam dan melakukan cross cek kelengkapan alat yang dibutuhkan.
7. Apabila alat sudah lengkap, maka alat dibawa ke ruangan praktikum dan digunakan sampai dengan batas waktu peminjaman atau batas waktu yang telah ditetapkan dalam kontrak program diatas.

8. Setelah dilakukan praktikum oleh mahasiswa, maka alat dikembalikan ke ruang alat lab setelah sebelumnya dicek oleh petugas lab.
9. Apabila ditemukan alatnya rusak atau hilang, maka saudara harus mengganti alat yang rusak atau hilang tersebut.
10. Apabila alat yang dikembalikan telah lengkap, maka petugas lab menyimpannya di tempat yang sesuai

TEKNIS PRAKTIKUM:

Sebelum melakukan kegiatan praktikum di laboratorium, maka hal-hal yang harus saudara perhatikan adalah sebagai berikut:

1. Bacalah penjelasan yang tertera di dalam buku modul praktikum Asuhan Kebidanan Komunitas dengan baik
2. Sebelum memulai untuk melakukan praktikum, maka saudara akan dipandu oleh pembimbing laboratorium atau instruktur, langkah demi langkah pelaksanaan praktikum ini.
3. Saudara dapat menggunakan video praktikum, sebagai alat bantu pembelajaran (jika ada)
4. Setelah diberikan penjelasan dan dilakukan demo oleh pembimbing, maka saudara dapat berdiskusi dan mengevaluasi langkah-langkah yang telah dipraktikkan sampai semua langkah jelas dan dapat dimengerti.
5. Saudara dapat melakukan praktikum setiap perasat yang ada sendirisendiri dan didampingi oleh instruktur atau pembimbing menggunakan phantom yang ada di laboratorium.
6. Setelah melakukan praktikum secara mandiri, pembimbing melakukan diskusi dan evaluasi menggunakan daftar tilik yang ada.
7. Apabila setelah di evaluasi, saudara mendapat skor atau nilai diatas nilai batas lulus, maka saudara dinyatakan telah melaksanakan praktikum dan boleh untuk melakukan secara mandiri kepada pasien di lahan praktik. Akan tetapi apabila saudara belum mendapatkan skor yang cukup, maka saudara harus mengulang melakukan praktikum secara mandiri lagi.

PENILAIAN:

Penilaian mata kuliah kebidanan Asuhan Kebidanan Komunitas meliputi penilaian tes sumatif yang akan diadakan di akhir semester dan tes praktikum sebelum saudara turun ke lahan praktik. Sehingga penilaian tidak saja berupa materi tapi juga kemahiran saudara dalam melakukan tindakan praktik sesuai dengan daftar tilik dari setiap perasat. Nilai batas lulus mahasiswa dalam pembelajaran praktikum adalah 3 dengan lambang mutu B. Pada buku modul praktikum Asuhan Kebidanan Komunitas ini, saudara akan di evaluasi oleh instruktur atau pembimbing.

MODUL PRAKTIKUM

TOPIK 1

Pengertian Asuhan kebidanan komunitas

Asuhan kebidanan komunitas adalah bentuk pelayanan kesehatan ibu dan anak yang dilakukan oleh bidan di masyarakat dengan pendekatan promotif, preventif, kuratif, dan rehabilitatif. Asuhan ini berfokus pada pemberdayaan individu, keluarga, dan kelompok masyarakat agar mereka mampu menjaga kesehatan ibu hamil, ibu bersalin, ibu nifas, serta bayi dan balita. Pembuatan modul pembelajaran tentang asuhan kebidanan komunitas bagi mahasiswa kebidanan berfungsi sebagai panduan dalam memahami konsep dasar, peran bidan di komunitas, serta teknik intervensi yang dapat dilakukan dalam meningkatkan kesehatan ibu dan anak di lingkungan masyarakat. Dengan modul ini, mahasiswa dapat lebih siap dalam menghadapi tantangan di lapangan serta mampu memberikan pelayanan kebidanan yang sesuai dengan kebutuhan komunitas.

Kami mengharapkan Praktikan dapat mengikuti keseluruhan kegiatan praktikum dalam modul ini dengan baik. Saya yakin Praktikan mampu menyelesaikan modul ini dengan baik.

SELAMAT BELAJAR DAN SEMOGA SUKSES !

PENGERTIAN ASUHAN KEBIDANAN KOMUNITAS

Tujuan Praktik :

Setelah melakukan pembelajaran praktik, praktikan diharapkan mampu memahami penerapan pengembangan karir bidan.

Petunjuk Praktikan :

1. Baca dan pahami bahan ajar tentang prinsip pencegahan infeksi
2. Praktikan boleh menambah bacaan lain dengan melakukan penelusuran pustaka
3. Siapkan alat sesuai kegiatan praktik (lembar observasi, alat tulis, kamera)
4. Kerjakan kegiatan praktik berikut dengan melakukan diskusi, tanya jawab, dan praktikum.
5. Buatlah laporan kegiatan dengan menggunakan pedoman sebagai berikut:
 - a. Bab I Pendahuluan
 - b. Bab II Konsep Teori
 - c. Bab III Hasil Observasi dan Pembahasan
 - d. Bab IV Penutup
 - e. Daftar Pustaka
6. Penyerahan laporan, laporan dikumpulkan sesuai dengan jadwal yang telah ditentukan oleh pengajar / instruktur.

Tata Tertib :

1. Praktikan wajib mentaati peraturan yang berlaku saat praktik
2. Kehadiran praktikan harus sesuai jadwal yang ditetapkan.
3. Berpenampilan sopan dan rapi sesuai atribut kampus.
4. Menandatangani daftar hadir praktik (terlampir) dan diketahui oleh pembimbing.
5. Bila praktikan berhalangan hadir, harus meminta ijin kepada pembimbing (sakit: melampirkan surat keterangan dokter, ijin: melampirkan surat keterangan dari orangtua/wali) dan harus menggantikan di hari lain sesuai kesepakatan dosen pembimbing dan praktikan.

**LEMBAR PENGAMATAN/ OBSERVASI PENERAPAN STANDAR PRAKTIK
PENGERTIAN ASUHAN KEBIDANAN KOMUNITAS**

No. Responden :.....
 Nama Kelompok :.....
 Tingkat / Semester :.....
 Tempat pengambilan kasus :.....

Isilah Kolom di bawah ini dengan memberikan ✓ pada pernyataan yang sesuai !

No	Pernyataan	Hasil		
		Selalu	Kadang	Tidak
1.	Memahami definisi dan ruang lingkup asuhan kebidanan komunitas.			
2.	Menjelaskan peran bidan dalam memberikan pelayanan kesehatan berbasis komunitas.			
3.	Mengidentifikasi perbedaan antara asuhan kebidanan individu dan komunitas.			
4.	Menyadari pentingnya pendekatan holistik dalam asuhan kebidanan komunitas.			

Pengajar/ Instruktur Praktikum

Mahasiswa

()

()

**LEMBAR PENGAMATAN
HASIL KINERJA MAHASISWA**

MEMBUAT LAPORAN PENGERTIAN ASUHAN KEBIDANAN KOMUNITAS

Nama Kelompok :
Nama Anggota : 1.
 2.
 3. ect

Petunjuk :
Mohon dilingkari angka skor yang sesuai dengan pengamatan Anda.

RUBRIK :

Skor	Jika memenuhi kriteria
4	Laporan yang dibuat : <ul style="list-style-type: none">• Mengikuti sistematika atau kerangka acuan laporan yang sesuai• Membuat hasil obsevasi yang sesuai dengan tema• Membuat pembahasan yang sesuai,• Menyertakan kesimpulan yang sesuai.• Menyertakan saran yang sesuai.• Menyertakan daftar pustaka yang sesuai
3	Empat (4) point di atas yang terpenuhi.
2	Tiga (3) point di atas yang terpenuhi.
1	Dua (2) atau kurang point di atas yang terpenuhi.

Keterangan :

4 = Baik 2 = Kurang baik
3 = Cukup baik 1 = Tidak baik

MODUL PRAKTIKUM

TOPIK 2

Konsep pelayanan kebidanan komunitas

Konsep pelayanan kebidanan komunitas mengacu pada penyediaan layanan kebidanan yang berorientasi pada kebutuhan masyarakat dengan pendekatan holistik. Layanan ini melibatkan kerja sama lintas sektor, seperti tenaga kesehatan, tokoh masyarakat, dan kader kesehatan dalam upaya meningkatkan kesehatan ibu dan anak. Modul pembelajaran tentang konsep pelayanan kebidanan komunitas berfungsi untuk membantu mahasiswa memahami prinsip dasar pelayanan, metode pendekatan kepada masyarakat, serta cara mengintegrasikan pelayanan kebidanan dengan program kesehatan masyarakat lainnya.

Modul ini juga membekali mahasiswa dengan keterampilan dalam melakukan penyuluhan, deteksi dini risiko kehamilan, serta intervensi kesehatan berbasis komunitas untuk mencegah angka kematian ibu dan bayi.

Kami mengharapkan Praktikan dapat mengikuti keseluruhan kegiatan praktikum dalam modul ini dengan baik. Saya yakin Praktikan mampu menyelesaikan modul ini dengan baik.

SELAMAT BELAJAR DAN SEMOGA SUKSES !

KONSEP PELAYANAN KEBIDANAN KOMUNITAS

Tujuan Praktik :

Setelah melakukan pembelajaran praktik, praktikan diharapkan mampu memahami penerapan pengembangan karir bidan.

Petunjuk Praktikan :

1. Baca dan pahami bahan ajar tentang prinsip pencegahan infeksi
2. Praktikan boleh menambah bacaan lain dengan melakukan penelusuran pustaka
3. Siapkan alat sesuai kegiatan praktik (lembar observasi, alat tulis, kamera)
4. Kerjakan kegiatan praktik berikut dengan melakukan diskusi, tanya jawab, dan praktikum.
5. Buatlah laporan kegiatan dengan menggunakan pedoman sebagai berikut:
 - a. Bab I Pendahuluan
 - b. Bab II Konsep Teori
 - c. Bab III Hasil Observasi dan Pembahasan
 - d. Bab IV Penutup
 - e. Daftar Pustaka
6. Penyerahan laporan, laporan dikumpulkan sesuai dengan jadwal yang telah ditentukan oleh pengajar / instruktur.

Tata Tertib :

1. Praktikan wajib mentaati peraturan yang berlaku saat praktik
2. Kehadiran praktikan harus sesuai jadwal yang ditetapkan.
3. Berpenampilan sopan dan rapi sesuai atribut kampus.
4. Menandatangani daftar hadir praktik (terlampir) dan diketahui oleh pembimbing.
5. Bila praktikan berhalangan hadir, harus meminta ijin kepada pembimbing (sakit: melampirkan surat keterangan dokter, ijin: melampirkan surat keterangan dari orangtua/wali) dan harus menggantikan di hari lain sesuai kesepakatan dosen pembimbing dan praktikan.

**LEMBAR PENGAMATAN/ OBSERVASI PENERAPAN STANDAR PRAKTIK
KONSEP PELAYANAN KEBIDANAN KOMUNITAS**

No. Responden :.....
 Nama Kelompok :.....
 Tingkat / Semester :.....
 Tempat pengambilan kasus :.....

Isilah Kolom di bawah ini dengan memberikan ✓ pada pernyataan yang sesuai !

No	Pernyataan	Hasil		
		Selalu	Kadang	Tidak
1.	Mahasiswa menjelaskan prinsip dasar pelayanan kebidanan komunitas.			
2.	Mahasiswa memahami sistem pelayanan kesehatan ibu dan anak dalam komunitas.			
3.	Mahasiswa mampu mengidentifikasi faktor yang mempengaruhi keberhasilan pelayanan kebidanan komunitas.			
4.	Mahasiswa mampu menerapkan konsep pelayanan kebidanan berbasis komunitas dalam praktik kebidanan.			

Pengajar/ Instruktur Praktikum

Mahasiswa

()

()

MODUL PRAKTIKUM

TOPIK 3

Asuhan kebidanan berbasis komunitas

Asuhan kebidanan berbasis komunitas adalah pelayanan kebidanan yang diberikan langsung kepada masyarakat dengan mempertimbangkan kondisi sosial, ekonomi, dan budaya setempat. Pendekatan ini bertujuan untuk memberikan pelayanan yang lebih dekat dengan masyarakat, baik melalui kunjungan rumah, posyandu, maupun program desa siaga. Pembuatan modul tentang asuhan kebidanan berbasis komunitas berfungsi untuk membimbing mahasiswa dalam memahami cara kerja bidan di masyarakat, strategi peningkatan kualitas kesehatan ibu dan anak, serta metode pemberdayaan masyarakat agar lebih sadar akan pentingnya kesehatan reproduksi.

Modul ini juga menjadi alat bantu dalam meningkatkan keterampilan mahasiswa dalam membangun komunikasi yang efektif dengan komunitas dan memberikan edukasi kesehatan yang sesuai dengan kebutuhan masyarakat.

Kami mengharapkan Praktikan dapat mengikuti keseluruhan kegiatan praktikum dalam modul ini dengan baik. Saya yakin Praktikan mampu menyelesaikan modul ini dengan baik.
SELAMAT BELAJAR DAN SEMOGA SUKSES !

ASUHAN KEBIDANAN BERBASIS KOMUNITAS

Tujuan Praktik :

Setelah melakukan pembelajaran praktik, praktikan diharapkan mampu memahami penerapan pengembangan karir bidan.

Petunjuk Praktikan :

1. Baca dan pahami bahan ajar tentang prinsip pencegahan infeksi
2. Praktikan boleh menambah bacaan lain dengan melakukan penelusuran pustaka
3. Siapkan alat sesuai kegiatan praktik (lembar observasi, alat tulis, kamera)
4. Kerjakan kegiatan praktik berikut dengan melakukan diskusi, tanya jawab, dan praktikum.
5. Buatlah laporan kegiatan dengan menggunakan pedoman sebagai berikut:
 - a. Bab I Pendahuluan
 - b. Bab II Konsep Teori
 - c. Bab III Hasil Observasi dan Pembahasan
 - d. Bab IV Penutup
 - e. Daftar Pustaka
6. Penyerahan laporan, laporan dikumpulkan sesuai dengan jadwal yang telah ditentukan oleh pengajar / instruktur.

Tata Tertib :

1. Praktikan wajib mentaati peraturan yang berlaku saat praktik
2. Kehadiran praktikan harus sesuai jadwal yang ditetapkan.
3. Berpenampilan sopan dan rapi sesuai atribut kampus.
4. Menandatangani daftar hadir praktik (terlampir) dan diketahui oleh pembimbing.
5. Bila praktikan berhalangan hadir, harus meminta ijin kepada pembimbing (sakit: melampirkan surat keterangan dokter, ijin: melampirkan surat keterangan dari orangtua/wali) dan harus menggantikan di hari lain sesuai kesepakatan dosen pembimbing dan praktikan.

**LEMBAR PENGAMATAN/ OBSERVASI PENERAPAN STANDAR PRAKTIK
ASUHAN KEBIDANAN BERBASIS KOMUNITAS**

No. Responden :.....
 Nama Kelompok :.....
 Tingkat / Semester :.....
 Tempat pengambilan kasus :.....

Isilah Kolom di bawah ini dengan memberikan ✓ pada pernyataan yang sesuai !

No	Pernyataan	Hasil		
		Selalu	Kadang	Tidak
1.	Mahasiswa mampu memahami model asuhan kebidanan yang berorientasi pada kebutuhan komunitas.			
2.	Mahasiswa mampu mengembangkan strategi asuhan kebidanan berbasis komunitas.			
3.	Mahasiswa mampu mengidentifikasi metode pemberdayaan masyarakat dalam meningkatkan kesehatan ibu dan anak.			
4.	Mahasiswa mampu menerapkan pendekatan preventif dan promotif dalam pelayanan kebidanan komunitas.			

Pengajar/ Instruktur Praktikum

Mahasiswa

()

()

**LEMBAR PENGAMATAN
HASIL KINERJA MAHASISWA**

MEMBUAT LAPORAN ASUHAN KEBIDANAN BERBASIS KOMUNITAS

Nama Kelompok :
 Nama Anggota : 1.
 2.
 3. ect

Petunjuk :
 Mohon dilingkari angka skor yang sesuai dengan pengamatan Anda.

RUBRIK :

Skor	Jika memenuhi kriteria
4	Laporan yang dibuat : <ul style="list-style-type: none"> • Mengikuti sistematika atau kerangka acuan laporan yang sesuai • Membuat hasil obsevasi yang sesuai dengan tema • Membuat pembahasan yang sesuai, • Menyertakan kesimpulan yang sesuai. • Menyertakan saran yang sesuai. • Menyertakan daftar pustaka yang sesuai
3	Empat (4) point di atas yang terpenuhi.
2	Tiga (3) point di atas yang terpenuhi.
1	Dua (2) atau kurang point di atas yang terpenuhi.

Keterangan :

4 = Baik 2 = Kurang baik
 3 = Cukup baik 1 = Tidak baik

MODUL PRAKTIKUM

TOPIK 4

Komunitas dan budaya

Komunitas dan budaya memiliki peran penting dalam keberhasilan pelayanan kebidanan di masyarakat. Setiap komunitas memiliki kepercayaan, nilai, serta adat istiadat yang dapat memengaruhi pola perawatan kesehatan ibu dan anak. Oleh karena itu, bidan harus memahami aspek budaya agar dapat memberikan pelayanan yang sesuai dengan latar belakang sosial masyarakat.

Modul pembelajaran tentang komunitas dan budaya berfungsi untuk membekali mahasiswa dengan pemahaman mengenai keberagaman budaya dalam praktik kebidanan, keterampilan dalam menghadapi berbagai kepercayaan dan tradisi masyarakat, serta strategi dalam mengedukasi komunitas tanpa menyinggung norma dan adat yang berlaku. Dengan modul ini, mahasiswa kebidanan dapat belajar bagaimana memberikan pelayanan yang efektif dengan tetap menghormati budaya setempat, sehingga tercipta hubungan yang baik antara tenaga kesehatan dan masyarakat.

Kami mengharapkan Praktikan dapat mengikuti keseluruhan kegiatan praktikum dalam modul ini dengan baik. Saya yakin Praktikan mampu menyelesaikan modul ini dengan baik.

SELAMAT BELAJAR DAN SEMOGA SUKSES !

KOMUNITAS DAN BUDAYA

Tujuan Praktik :

Setelah melakukan pembelajaran praktik, praktikan diharapkan mampu memahami penerapan pengembangan karir bidan.

Petunjuk Praktikan :

1. Baca dan pahami bahan ajar tentang prinsip pencegahan infeksi
2. Praktikan boleh menambah bacaan lain dengan melakukan penelusuran pustaka
3. Siapkan alat sesuai kegiatan praktik (lembar observasi, alat tulis, kamera)
4. Kerjakan kegiatan praktik berikut dengan melakukan diskusi, tanya jawab, dan praktikum.
5. Buatlah laporan kegiatan dengan menggunakan pedoman sebagai berikut:
 - a. Bab I Pendahuluan
 - b. Bab II Konsep Teori
 - c. Bab III Hasil Observasi dan Pembahasan
 - d. Bab IV Penutup
 - e. Daftar Pustaka
6. Penyerahan laporan, laporan dikumpulkan sesuai dengan jadwal yang telah ditentukan oleh pengajar / instruktur.

Tata Tertib :

1. Praktikan wajib mentaati peraturan yang berlaku saat praktik
2. Kehadiran praktikan harus sesuai jadwal yang ditetapkan.
3. Berpenampilan sopan dan rapi sesuai atribut kampus.
4. Menandatangani daftar hadir praktik (terlampir) dan diketahui oleh pembimbing.
5. Bila praktikan berhalangan hadir, harus meminta ijin kepada pembimbing (sakit: melampirkan surat keterangan dokter, ijin: melampirkan surat keterangan dari orangtua/wali) dan harus menggantikan di hari lain sesuai kesepakatan dosen pembimbing dan praktikan.

**LEMBAR PENGAMATAN/ OBSERVASI PENERAPAN STANDAR PRAKTIK
KOMUNITAS DAN BUDAYA**

No. Responden :.....
 Nama Kelompok :.....
 Tingkat / Semester :.....
 Tempat pengambilan kasus :.....

Isilah Kolom di bawah ini dengan memberikan ✓ pada pernyataan yang sesuai !

No	Pernyataan	Hasil		
		Selalu	Kadang	Tidak
1.	Mahasiswa mampu memahami konsep komunitas dan peran budaya dalam pelayanan kebidanan.			
2.	Mahasiswa mampu mengidentifikasi pengaruh budaya terhadap praktik kesehatan ibu dan anak.			
3.	Mahasiswa mampu beradaptasi dengan nilai, norma, dan kebiasaan masyarakat dalam pelayanan kebidanan.			
4.	Mahasiswa mampu mengembangkan strategi komunikasi efektif dalam memberikan edukasi kesehatan sesuai dengan budaya setempat.			

Pengajar/ Instruktur Praktikum

Mahasiswa

()

()

MODUL PRAKTIKUM

TOPIK 5

Program terkait kesehatan ibu, anak dan kesehatan reproduksi

Pembuatan modul pembelajaran mengenai program kesehatan ibu, anak, dan kesehatan reproduksi bertujuan untuk memberikan pemahaman kepada mahasiswa kebidanan tentang berbagai program nasional dan global yang mendukung kesehatan ibu dan anak. Modul ini mencakup kebijakan kesehatan ibu hamil, persalinan, pasca persalinan, serta program imunisasi dan gizi bagi anak. Dengan memahami program ini, mahasiswa dapat berperan aktif dalam implementasi kebijakan kesehatan serta memberikan edukasi kepada masyarakat guna menekan angka kematian ibu (AKI) dan angka kematian bayi (AKB).

Kami mengharapkan Praktikan dapat mengikuti keseluruhan kegiatan praktikum dalam modul ini dengan baik. Saya yakin Praktikan mampu menyelesaikan modul ini dengan baik.

SELAMAT BELAJAR DAN SEMOGA SUKSES !

PROGRAM TERKAIT KESEHATAN IBU, ANAK DAN KESEHATAN REPRODUKSI

Tujuan Praktik :

Setelah melakukan pembelajaran praktik, praktikan diharapkan mampu memahami penerapan pengembangan karir bidan.

Petunjuk Praktikan :

1. Baca dan pahami bahan ajar tentang prinsip pencegahan infeksi
2. Praktikan boleh menambah bacaan lain dengan melakukan penelusuran pustaka
3. Siapkan alat sesuai kegiatan praktik (lembar observasi, alat tulis, kamera)
4. Kerjakan kegiatan praktik berikut dengan melakukan diskusi, tanya jawab, dan praktikum.
5. Buatlah laporan kegiatan dengan menggunakan pedoman sebagai berikut:
 - a. Bab I Pendahuluan
 - b. Bab II Konsep Teori
 - c. Bab III Hasil Observasi dan Pembahasan
 - d. Bab IV Penutup
 - e. Daftar Pustaka
6. Penyerahan laporan, laporan dikumpulkan sesuai dengan jadwal yang telah ditentukan oleh pengajar / instruktur.

Tata Tertib :

1. Praktikan wajib mentaati peraturan yang berlaku saat praktik
2. Kehadiran praktikan harus sesuai jadwal yang ditetapkan.
3. Berpenampilan sopan dan rapi sesuai atribut kampus.
4. Menandatangani daftar hadir praktik (terlampir) dan diketahui oleh pembimbing.
5. Bila praktikan berhalangan hadir, harus meminta ijin kepada pembimbing (sakit: melampirkan surat keterangan dokter, ijin: melampirkan surat keterangan dari orangtua/wali) dan harus menggantikan di hari lain sesuai kesepakatan dosen pembimbing dan praktikan.

**LEMBAR PENGAMATAN/ OBSERVASI PENERAPAN STANDAR PRAKTIK
PROGRAM TERKAIT KESEHATAN IBU, ANAK DAN KESEHATAN
REPRODUKSI**

No. Responden :.....
 Nama Kelompok :.....
 Tingkat / Semester :.....
 Tempat pengambilan kasus :.....

Isilah Kolom di bawah ini dengan memberikan ✓ pada pernyataan yang sesuai !

No	Pernyataan	Hasil		
		Selalu	Kadang	Tidak
1.	Mahasiswa mampu memahami berbagai program nasional dan internasional terkait kesehatan ibu dan anak.			
2.	Mahasiswa mampu menjelaskan kebijakan dan regulasi yang mendukung kesehatan ibu, anak, dan reproduksi.			
3.	Mahasiswa mampu mengidentifikasi tantangan dalam implementasi program kesehatan ibu dan anak di komunitas.			
4.	Mahasiswa mampu berpartisipasi dalam penerapan dan evaluasi program kesehatan ibu, anak, dan kesehatan reproduksi.			

Pengajar/ Instruktur Praktikum

Mahasiswa

()

()

**LEMBAR PENGAMATAN
HASIL KINERJA MAHASISWA**

MEMBUAT LAPORAN PENGERTIAN ASUHAN KEBIDANAN KOMUNITAS

Nama Kelompok :
 Nama Anggota : 1.
 2.
 3. ect

Petunjuk :
 Mohon dilingkari angka skor yang sesuai dengan pengamatan Anda.

RUBRIK :

Skor	Jika memenuhi kriteria
4	Laporan yang dibuat : <ul style="list-style-type: none"> • Mengikuti sistematika atau kerangka acuan laporan yang sesuai • Membuat hasil obsevasi yang sesuai dengan tema • Membuat pembahasan yang sesuai, • Menyertakan kesimpulan yang sesuai. • Menyertakan saran yang sesuai. • Menyertakan daftar pustaka yang sesuai
3	Empat (4) point di atas yang terpenuhi.
2	Tiga (3) point di atas yang terpenuhi.
1	Dua (2) atau kurang point di atas yang terpenuhi.

Keterangan :

4 = Baik 2 = Kurang baik
 3 = Cukup baik 1 = Tidak baik

MODUL PRAKTIKUM

TOPIK 6

Pelayanan kebidanan komunitas

Modul tentang pelayanan kebidanan komunitas membantu mahasiswa dalam memahami pendekatan berbasis masyarakat dalam pelayanan kesehatan ibu dan anak. Fungsi utama modul ini adalah membekali mahasiswa dengan keterampilan dalam memberikan asuhan kebidanan yang sesuai dengan kebutuhan komunitas, termasuk pelayanan antenatal, persalinan, postnatal, serta edukasi kesehatan reproduksi. Dengan adanya modul ini, mahasiswa dapat lebih siap dalam memberikan pelayanan berbasis komunitas dengan mempertimbangkan budaya, sosial, dan ekonomi masyarakat setempat.

Kami mengharapkan Praktikan dapat mengikuti keseluruhan kegiatan praktikum dalam modul ini dengan baik. Saya yakin Praktikan mampu menyelesaikan modul ini dengan baik.
SELAMAT BELAJAR DAN SEMOGA SUKSES !

PELAYANAN KEBIDANAN KOMUNITAS

Tujuan Praktik :

Setelah melakukan pembelajaran praktik, praktikan diharapkan mampu memahami penerapan pengembangan karir bidan.

Petunjuk Praktikan :

1. Baca dan pahami bahan ajar tentang prinsip pencegahan infeksi
2. Praktikan boleh menambah bacaan lain dengan melakukan penelusuran pustaka
3. Siapkan alat sesuai kegiatan praktik (lembar observasi, alat tulis, kamera)
4. Kerjakan kegiatan praktik berikut dengan melakukan diskusi, tanya jawab, dan praktikum.
5. Buatlah laporan kegiatan dengan menggunakan pedoman sebagai berikut:
 - a. Bab I Pendahuluan
 - b. Bab II Konsep Teori
 - c. Bab III Hasil Observasi dan Pembahasan
 - d. Bab IV Penutup
 - e. Daftar Pustaka
6. Penyerahan laporan, laporan dikumpulkan sesuai dengan jadwal yang telah ditentukan oleh pengajar / instruktur.

Tata Tertib :

1. Praktikan wajib mentaati peraturan yang berlaku saat praktik
2. Kehadiran praktikan harus sesuai jadwal yang ditetapkan.
3. Berpenampilan sopan dan rapi sesuai atribut kampus.
4. Menandatangani daftar hadir praktik (terlampir) dan diketahui oleh pembimbing.
5. Bila praktikan berhalangan hadir, harus meminta ijin kepada pembimbing (sakit: melampirkan surat keterangan dokter, ijin: melampirkan surat keterangan dari orangtua/wali) dan harus menggantikan di hari lain sesuai kesepakatan dosen pembimbing dan praktikan.

**LEMBAR PENGAMATAN/ OBSERVASI PENERAPAN STANDAR PRAKTIK
PELAYANAN KEBIDANAN KOMUNITAS**

No. Responden :.....
 Nama Kelompok :.....
 Tingkat / Semester :.....
 Tempat pengambilan kasus :.....

Isilah Kolom di bawah ini dengan memberikan ✓ pada pernyataan yang sesuai !

No	Pernyataan	Hasil		
		Selalu	Kadang	Tidak
1.	Mahasiswa mampu memahami prinsip-prinsip pelayanan kebidanan komunitas yang berorientasi pada pencegahan dan promotif.			
2.	Mahasiswa mampu mengidentifikasi jenis layanan kebidanan yang diberikan di tingkat komunitas.			
3.	Mahasiswa mampu merancang program pelayanan kebidanan berbasis kebutuhan masyarakat.			
4.	Mahasiswa mampu berkontribusi dalam meningkatkan akses dan kualitas pelayanan kebidanan komunitas.			

Pengajar/ Instruktur Praktikum

Mahasiswa

()

()

**LEMBAR PENGAMATAN
HASIL KINERJA MAHASISWA**

MEMBUAT LAPORAN PELAYANAN KEBIDANAN KOMUNITAS

Nama Kelompok :
Nama Anggota : 1.
 2.
 3. ect

Petunjuk :
Mohon dilingkari angka skor yang sesuai dengan pengamatan Anda.

RUBRIK :

Skor	Jika memenuhi kriteria
4	Laporan yang dibuat : <ul style="list-style-type: none">• Mengikuti sistematika atau kerangka acuan laporan yang sesuai• Membuat hasil obsevasi yang sesuai dengan tema• Membuat pembahasan yang sesuai,• Menyertakan kesimpulan yang sesuai.• Menyertakan saran yang sesuai.• Menyertakan daftar pustaka yang sesuai
3	Empat (4) point di atas yang terpenuhi.
2	Tiga (3) point di atas yang terpenuhi.
1	Dua (2) atau kurang point di atas yang terpenuhi.

Keterangan :

4 = Baik 2 = Kurang baik
3 = Cukup baik 1 = Tidak baik

MODUL PRAKTIKUM

TOPIK 7

Analisis social dan analisis situasi komunitas

Analisis sosial dan situasi komunitas merupakan keterampilan penting bagi mahasiswa kebidanan dalam menilai faktor sosial, ekonomi, dan budaya yang memengaruhi kesehatan ibu dan anak. Modul ini berfungsi untuk mengajarkan mahasiswa cara mengumpulkan, mengolah, dan menganalisis data sosial untuk mengidentifikasi masalah kesehatan di komunitas tertentu. Dengan pemahaman yang baik terhadap analisis sosial, mahasiswa dapat merancang program intervensi yang tepat guna meningkatkan kualitas pelayanan kebidanan di masyarakat.

Kami mengharapkan Praktikan dapat mengikuti keseluruhan kegiatan praktikum dalam modul ini dengan baik. Saya yakin Praktikan mampu menyelesaikan modul ini dengan baik.

SELAMAT BELAJAR DAN SEMOGA SUKSES !

ANALISIS SOCIAL DAN ANALISIS SITUASI KOMUNITAS

Tujuan Praktik :

Setelah melakukan pembelajaran praktik, praktikan diharapkan mampu memahami penerapan pengembangan karir bidan.

Petunjuk Praktikan :

1. Baca dan pahami bahan ajar tentang prinsip pencegahan infeksi
2. Praktikan boleh menambah bacaan lain dengan melakukan penelusuran pustaka
3. Siapkan alat sesuai kegiatan praktik (lembar observasi, alat tulis, kamera)
4. Kerjakan kegiatan praktik berikut dengan melakukan diskusi, tanya jawab, dan praktikum.
5. Buatlah laporan kegiatan dengan menggunakan pedoman sebagai berikut:
 - a. Bab I Pendahuluan
 - b. Bab II Konsep Teori
 - c. Bab III Hasil Observasi dan Pembahasan
 - d. Bab IV Penutup
 - e. Daftar Pustaka
6. Penyerahan laporan, laporan dikumpulkan sesuai dengan jadwal yang telah ditentukan oleh pengajar / instruktur.

Tata Tertib :

1. Praktikan wajib mentaati peraturan yang berlaku saat praktik
2. Kehadiran praktikan harus sesuai jadwal yang ditetapkan.
3. Berpenampilan sopan dan rapi sesuai atribut kampus.
4. Menandatangani daftar hadir praktik (terlampir) dan diketahui oleh pembimbing.
5. Bila praktikan berhalangan hadir, harus meminta ijin kepada pembimbing (sakit: melampirkan surat keterangan dokter, ijin: melampirkan surat keterangan dari orangtua/wali) dan harus menggantikan di hari lain sesuai kesepakatan dosen pembimbing dan praktikan.

**LEMBAR PENGAMATAN/ OBSERVASI PENERAPAN STANDAR PRAKTIK
ANALISIS SOCIAL DAN ANALISIS SITUASI KOMUNITAS**

No. Responden :.....
 Nama Kelompok :.....
 Tingkat / Semester :.....
 Tempat pengambilan kasus :.....

Isilah Kolom di bawah ini dengan memberikan ✓ pada pernyataan yang sesuai !

No	Pernyataan	Hasil		
		Selalu	Kadang	Tidak
1.	Mahasiswa mampu memahami konsep analisis sosial dan perannya dalam kebidanan komunitas.			
2.	Mahasiswa mampu mengidentifikasi faktor sosial, ekonomi, dan budaya yang mempengaruhi kesehatan ibu dan anak.			
3.	Mahasiswa mampu melakukan pengumpulan dan analisis data untuk memahami kondisi kesehatan komunitas.			
4.	Mahasiswa mampu menyusun strategi intervensi kebidanan yang sesuai dengan hasil analisis situasi komunitas.			

Pengajar/ Instruktur Praktikum

Mahasiswa

()

()

**LEMBAR PENGAMATAN
HASIL KINERJA MAHASISWA**

MEMBUAT LAPORAN ANALISIS SOCIAL DAN ANALISIS SITUASI KOMUNITAS

Nama Kelompok :
Nama Anggota : 1.
 2.
 3. ect

Petunjuk :
Mohon dilingkari angka skor yang sesuai dengan pengamatan Anda.

RUBRIK :

Skor	Jika memenuhi kriteria
4	Laporan yang dibuat : <ul style="list-style-type: none">• Mengikuti sistematika atau kerangka acuan laporan yang sesuai• Membuat hasil obsevasi yang sesuai dengan tema• Membuat pembahasan yang sesuai,• Menyertakan kesimpulan yang sesuai.• Menyertakan saran yang sesuai.• Menyertakan daftar pustaka yang sesuai
3	Empat (4) point di atas yang terpenuhi.
2	Tiga (3) point di atas yang terpenuhi.
1	Dua (2) atau kurang point di atas yang terpenuhi.

Keterangan :

4 = Baik 2 = Kurang baik
3 = Cukup baik 1 = Tidak baik

MODUL PRAKTIKUM

TOPIK 8

Diagnose komunitas

Modul ini berfungsi untuk melatih mahasiswa kebidanan dalam melakukan identifikasi masalah kesehatan di komunitas melalui pendekatan epidemiologi dan metode pengumpulan data. Diagnose komunitas sangat penting untuk menentukan prioritas masalah kesehatan yang perlu ditangani, seperti angka kematian ibu yang tinggi, kurangnya akses layanan persalinan, atau rendahnya kesadaran masyarakat terhadap kesehatan reproduksi. Dengan memahami teknik diagnose komunitas, mahasiswa dapat berkontribusi dalam menyusun strategi peningkatan layanan kebidanan berbasis kebutuhan lokal.

Kami mengharapkan Praktikan dapat mengikuti keseluruhan kegiatan praktikum dalam modul ini dengan baik. Saya yakin Praktikan mampu menyelesaikan modul ini dengan baik.

SELAMAT BELAJAR DAN SEMOGA SUKSES !

DIAGNOSE KOMUNITAS

Tujuan Praktik :

Setelah melakukan pembelajaran praktik, praktikan diharapkan mampu memahami penerapan pengembangan karir bidan.

Petunjuk Praktikan :

1. Baca dan pahami bahan ajar tentang prinsip pencegahan infeksi
2. Praktikan boleh menambah bacaan lain dengan melakukan penelusuran pustaka
3. Siapkan alat sesuai kegiatan praktik (lembar observasi, alat tulis, kamera)
4. Kerjakan kegiatan praktik berikut dengan melakukan diskusi, tanya jawab, dan praktikum.
5. Buatlah laporan kegiatan dengan menggunakan pedoman sebagai berikut:
 - a. Bab I Pendahuluan
 - b. Bab II Konsep Teori
 - c. Bab III Hasil Observasi dan Pembahasan
 - d. Bab IV Penutup
 - e. Daftar Pustaka
6. Penyerahan laporan, laporan dikumpulkan sesuai dengan jadwal yang telah ditentukan oleh pengajar / instruktur.

Tata Tertib :

1. Praktikan wajib mentaati peraturan yang berlaku saat praktik
2. Kehadiran praktikan harus sesuai jadwal yang ditetapkan.
3. Berpenampilan sopan dan rapi sesuai atribut kampus.
4. Menandatangani daftar hadir praktik (terlampir) dan diketahui oleh pembimbing.
5. Bila praktikan berhalangan hadir, harus meminta ijin kepada pembimbing (sakit: melampirkan surat keterangan dokter, ijin: melampirkan surat keterangan dari orangtua/wali) dan harus menggantikan di hari lain sesuai kesepakatan dosen pembimbing dan praktikan.

**LEMBAR PENGAMATAN/ OBSERVASI PENERAPAN STANDAR PRAKTIK
DIAGNOSE KOMUNITAS**

No. Responden :.....
 Nama Kelompok :.....
 Tingkat / Semester :.....
 Tempat pengambilan kasus :.....

Isilah Kolom di bawah ini dengan memberikan ✓ pada pernyataan yang sesuai !

No	Pernyataan	Hasil		
		Selalu	Kadang	Tidak
1.	Mahasiswa mampu memahami konsep dan pentingnya diagnose komunitas dalam pelayanan kebidanan.			
2.	Mahasiswa mampu menganalisis kondisi kesehatan ibu dan anak berdasarkan data epidemiologi dan sosial budaya masyarakat.			
3.	Mahasiswa mampu mengidentifikasi masalah kesehatan utama yang dihadapi komunitas terkait kebidanan.			
4.	Mahasiswa mampu menggunakan metode pengumpulan data seperti wawancara, observasi, dan survei kesehatan.			
5.	Mahasiswa mampu menyusun laporan hasil diagnose komunitas untuk perencanaan intervensi yang tepat.			

Pengajar/ Instruktur Praktikum

Mahasiswa

()

()

**LEMBAR PENGAMATAN
HASIL KINERJA MAHASISWA**

MEMBUAT LAPORAN DIAGNOSE KOMUNITAS

Nama Kelompok :
Nama Anggota : 1.
2.
3. ect

Petunjuk :

Mohon dilingkari angka skor yang sesuai dengan pengamatan Anda.

RUBRIK :

Skor	Jika memenuhi kriteria
4	Laporan yang dibuat : <ul style="list-style-type: none">• Mengikuti sistematika atau kerangka acuan laporan yang sesuai• Membuat hasil obsevasi yang sesuai dengan tema• Membuat pembahasan yang sesuai,• Menyertakan kesimpulan yang sesuai.• Menyertakan saran yang sesuai.• Menyertakan daftar pustaka yang sesuai
3	Empat (4) point di atas yang terpenuhi.
2	Tiga (3) point di atas yang terpenuhi.
1	Dua (2) atau kurang point di atas yang terpenuhi.

Keterangan :

4 = Baik

2 = Kurang baik

3 = Cukup baik

1 = Tidak baik

MODUL PRAKTIKUM

TOPIK 9

Advokasi, negoisasi, dan membangun kemitraan di komunitas

Pembuatan modul mengenai advokasi, negoisasi, dan kemitraan dalam komunitas bertujuan untuk membekali mahasiswa dengan keterampilan komunikasi yang efektif dalam memperjuangkan kebijakan kesehatan ibu dan anak. Fungsi modul ini adalah membantu mahasiswa memahami cara bernegosiasi dengan pemangku kepentingan, seperti pemerintah, organisasi kesehatan, dan masyarakat, untuk meningkatkan layanan kebidanan. Dengan keterampilan advokasi yang baik, mahasiswa dapat menjadi agen perubahan dalam meningkatkan akses dan kualitas pelayanan kebidanan di komunitas.

Kami mengharapkan Praktikan dapat mengikuti keseluruhan kegiatan praktikum dalam modul ini dengan baik. Saya yakin Praktikan mampu menyelesaikan modul ini dengan baik.

SELAMAT BELAJAR DAN SEMOGA SUKSES !

ADVOKASI, NEGOSIASI, DAN MEMBANGUN KEMITRAAN DI KOMUNITAS

Tujuan Praktik :

Setelah melakukan pembelajaran praktik, praktikan diharapkan mampu memahami penerapan pengembangan karir bidan.

Petunjuk Praktikan :

1. Baca dan pahami bahan ajar tentang prinsip pencegahan infeksi
2. Praktikan boleh menambah bacaan lain dengan melakukan penelusuran pustaka
3. Siapkan alat sesuai kegiatan praktik (lembar observasi, alat tulis, kamera)
4. Kerjakan kegiatan praktik berikut dengan melakukan diskusi, tanya jawab, dan praktikum.
5. Buatlah laporan kegiatan dengan menggunakan pedoman sebagai berikut:
 - a. Bab I Pendahuluan
 - b. Bab II Konsep Teori
 - c. Bab III Hasil Observasi dan Pembahasan
 - d. Bab IV Penutup
 - e. Daftar Pustaka
6. Penyerahan laporan, laporan dikumpulkan sesuai dengan jadwal yang telah ditentukan oleh pengajar / instruktur.

Tata Tertib :

1. Praktikan wajib mentaati peraturan yang berlaku saat praktik
2. Kehadiran praktikan harus sesuai jadwal yang ditetapkan.
3. Berpenampilan sopan dan rapi sesuai atribut kampus.
4. Menandatangani daftar hadir praktik (terlampir) dan diketahui oleh pembimbing.
5. Bila praktikan berhalangan hadir, harus meminta ijin kepada pembimbing (sakit: melampirkan surat keterangan dokter, ijin: melampirkan surat keterangan dari orangtua/wali) dan harus menggantikan di hari lain sesuai kesepakatan dosen pembimbing dan praktikan.

**LEMBAR PENGAMATAN/ OBSERVASI PENERAPAN STANDAR PRAKTIK
ADVOKASI, NEGOSIASI, DAN MEMBANGUN KEMITRAAN DI KOMUNITAS**

No. Responden :.....
 Nama Kelompok :.....
 Tingkat / Semester :.....
 Tempat pengambilan kasus :.....

Isilah Kolom di bawah ini dengan memberikan ✓ pada pernyataan yang sesuai !

No	Pernyataan	Hasil		
		Selalu	Kadang	Tidak
1.	Mahasiswa mampu memahami konsep advokasi, negosiasi, dan kemitraan dalam konteks kebidanan komunitas.			
2.	Mahasiswa mampu mengembangkan keterampilan komunikasi yang efektif dalam membangun hubungan dengan pemangku kepentingan.			
3.	Mahasiswa mampu melakukan negosiasi untuk meningkatkan akses dan kualitas layanan kebidanan.			
4.	Mahasiswa mampu menganalisis strategi advokasi yang dapat diterapkan dalam memperjuangkan kebijakan kesehatan ibu dan anak.			
5.	Mahasiswa mampu membangun jejaring kerja dengan pihak terkait seperti pemerintah, organisasi kesehatan, dan masyarakat.			

Pengajar/ Instruktur Praktikum

Mahasiswa

()

()

**LEMBAR PENGAMATAN
HASIL KINERJA MAHASISWA**

**MEMBUAT LAPORAN ADVOKASI, NEGOSIASI, DAN MEMBANGUN
KEMITRAAN DI KOMUNITAS**

Nama Kelompok :
Nama Anggota : 1.
 2.
 3. ect

Petunjuk :
Mohon dilingkari angka skor yang sesuai dengan pengamatan Anda.

RUBRIK :

Skor	Jika memenuhi kriteria
4	Laporan yang dibuat : <ul style="list-style-type: none">• Mengikuti sistematika atau kerangka acuan laporan yang sesuai• Membuat hasil observasi yang sesuai dengan tema• Membuat pembahasan yang sesuai,• Menyertakan kesimpulan yang sesuai.• Menyertakan saran yang sesuai.• Menyertakan daftar pustaka yang sesuai
3	Empat (4) point di atas yang terpenuhi.
2	Tiga (3) point di atas yang terpenuhi.
1	Dua (2) atau kurang point di atas yang terpenuhi.

Keterangan :

4 = Baik **2** = Kurang baik
3 = Cukup baik **1** = Tidak baik

MODUL PRAKTIKUM

TOPIK 10

Pencatatan dan pelaporan di komunitas

Pencatatan dan pelaporan merupakan aspek penting dalam pelayanan kebidanan komunitas. Modul ini bertujuan untuk mengajarkan mahasiswa cara mendokumentasikan data kesehatan ibu dan anak secara sistematis dan akurat, serta memahami pentingnya pelaporan dalam mendukung pengambilan kebijakan kesehatan. Dengan keterampilan pencatatan yang baik, mahasiswa dapat berkontribusi dalam peningkatan kualitas data kesehatan dan mendukung evaluasi program pelayanan kebidanan di komunitas.

Kami mengharapkan Praktikan dapat mengikuti keseluruhan kegiatan praktikum dalam modul ini dengan baik. Saya yakin Praktikan mampu menyelesaikan modul ini dengan baik.

SELAMAT BELAJAR DAN SEMOGA SUKSES !

PENCATATAN DAN PELAPORAN DI KOMUNITAS

Tujuan Praktik :

Setelah melakukan pembelajaran praktik, praktikan diharapkan mampu memahami penerapan pengembangan karir bidan.

Petunjuk Praktikan :

1. Baca dan pahami bahan ajar tentang prinsip pencegahan infeksi
2. Praktikan boleh menambah bacaan lain dengan melakukan penelusuran pustaka
3. Siapkan alat sesuai kegiatan praktik (lembar observasi, alat tulis, kamera)
4. Kerjakan kegiatan praktik berikut dengan melakukan diskusi, tanya jawab, dan praktikum.
5. Buatlah laporan kegiatan dengan menggunakan pedoman sebagai berikut:
 - a. Bab I Pendahuluan
 - b. Bab II Konsep Teori
 - c. Bab III Hasil Observasi dan Pembahasan
 - d. Bab IV Penutup
 - e. Daftar Pustaka
6. Penyerahan laporan, laporan dikumpulkan sesuai dengan jadwal yang telah ditentukan oleh pengajar / instruktur.

Tata Tertib :

1. Praktikan wajib mentaati peraturan yang berlaku saat praktik
2. Kehadiran praktikan harus sesuai jadwal yang ditetapkan.
3. Berpenampilan sopan dan rapi sesuai atribut kampus.
4. Menandatangani daftar hadir praktik (terlampir) dan diketahui oleh pembimbing.
5. Bila praktikan berhalangan hadir, harus meminta ijin kepada pembimbing (sakit: melampirkan surat keterangan dokter, ijin: melampirkan surat keterangan dari orangtua/wali) dan harus menggantikan di hari lain sesuai kesepakatan dosen pembimbing dan praktikan.

**LEMBAR PENGAMATAN/ OBSERVASI PENERAPAN STANDAR PRAKTIK
PENCATATAN DAN PELAPORAN DI KOMUNITAS**

No. Responden :.....
 Nama Kelompok :.....
 Tingkat / Semester :.....
 Tempat pengambilan kasus :.....

Isilah Kolom di bawah ini dengan memberikan ✓ pada pernyataan yang sesuai !

No	Pernyataan	Hasil		
		Selalu	Kadang	Tidak
1.	Mahasiswa mampu memahami pentingnya pencatatan dan pelaporan dalam sistem kesehatan komunitas.			
2.	Mahasiswa mampu menguasai teknik pencatatan data kesehatan ibu dan anak secara sistematis dan akurat.			
3.	Mahasiswa mampu menggunakan sistem pelaporan berbasis teknologi atau manual sesuai standar kebidanan.			
4.	Mahasiswa mampu menganalisis data kesehatan untuk mendukung pengambilan keputusan dalam pelayanan kebidanan.			
5.	Mahasiswa mampu berkontribusi dalam evaluasi program kesehatan berbasis data komunitas.			

Pengajar/ Instruktur Praktikum

Mahasiswa

()

()

**LEMBAR PENGAMATAN
HASIL KINERJA MAHASISWA**

MEMBUAT LAPORAN PENCATATAN DAN PELAPORAN DI KOMUNITAS

Nama Kelompok :
Nama Anggota : 1.
2.
3. ect

Petunjuk :

Mohon dilingkari angka skor yang sesuai dengan pengamatan Anda.

RUBRIK :

Skor	Jika memenuhi kriteria
4	Laporan yang dibuat : <ul style="list-style-type: none">• Mengikuti sistematika atau kerangka acuan laporan yang sesuai• Membuat hasil obsevasi yang sesuai dengan tema• Membuat pembahasan yang sesuai,• Menyertakan kesimpulan yang sesuai.• Menyertakan saran yang sesuai.• Menyertakan daftar pustaka yang sesuai
3	Empat (4) point di atas yang terpenuhi.
2	Tiga (3) point di atas yang terpenuhi.
1	Dua (2) atau kurang point di atas yang terpenuhi.

Keterangan :

4 = Baik

2 = Kurang baik

3 = Cukup baik

1 = Tidak baik

MODUL PRAKTIKUM

TOPIK 11

Strategi dalam meningkatkan pelayanan kesehatan

Modul ini memberikan wawasan kepada mahasiswa kebidanan mengenai berbagai strategi yang dapat diterapkan untuk meningkatkan mutu pelayanan kesehatan ibu dan anak. Fungsi dari modul ini adalah mengajarkan mahasiswa cara mengidentifikasi kendala dalam pelayanan kesehatan dan menyusun solusi berbasis bukti untuk meningkatkan akses dan kualitas layanan. Dengan adanya modul ini, mahasiswa dapat lebih siap untuk berinovasi dalam meningkatkan efektivitas pelayanan kebidanan, baik di fasilitas kesehatan maupun di komunitas.

Kami mengharapkan Praktikan dapat mengikuti keseluruhan kegiatan praktikum dalam modul ini dengan baik. Saya yakin Praktikan mampu menyelesaikan modul ini dengan baik.

SELAMAT BELAJAR DAN SEMOGA SUKSES !

STRATEGI DALAM MENINGKATKAN PELAYANAN KESEHATAN

Tujuan Praktik :

Setelah melakukan pembelajaran praktik, praktikan diharapkan mampu memahami penerapan pengembangan karir bidan.

Petunjuk Praktikan :

1. Baca dan pahami bahan ajar tentang prinsip pencegahan infeksi
2. Praktikan boleh menambah bacaan lain dengan melakukan penelusuran pustaka
3. Siapkan alat sesuai kegiatan praktik (lembar observasi, alat tulis, kamera)
4. Kerjakan kegiatan praktik berikut dengan melakukan diskusi, tanya jawab, dan praktikum.
5. Buatlah laporan kegiatan dengan menggunakan pedoman sebagai berikut:
 - a. Bab I Pendahuluan
 - b. Bab II Konsep Teori
 - c. Bab III Hasil Observasi dan Pembahasan
 - d. Bab IV Penutup
 - e. Daftar Pustaka
6. Penyerahan laporan, laporan dikumpulkan sesuai dengan jadwal yang telah ditentukan oleh pengajar / instruktur.

Tata Tertib :

1. Praktikan wajib mentaati peraturan yang berlaku saat praktik
2. Kehadiran praktikan harus sesuai jadwal yang ditetapkan.
3. Berpenampilan sopan dan rapi sesuai atribut kampus.
4. Menandatangani daftar hadir praktik (terlampir) dan diketahui oleh pembimbing.
5. Bila praktikan berhalangan hadir, harus meminta ijin kepada pembimbing (sakit: melampirkan surat keterangan dokter, ijin: melampirkan surat keterangan dari orangtua/wali) dan harus menggantikan di hari lain sesuai kesepakatan dosen pembimbing dan praktikan.

**LEMBAR PENGAMATAN/ OBSERVASI PENERAPAN STANDAR PRAKTIK
STRATEGI DALAM MENINGKATKAN PELAYANAN KESEHATAN**

No. Responden :.....
 Nama Kelompok :.....
 Tingkat / Semester :.....
 Tempat pengambilan kasus :.....

Isilah Kolom di bawah ini dengan memberikan ✓ pada pernyataan yang sesuai !

No	Pernyataan	Hasil		
		Selalu	Kadang	Tidak
1.	Memahami berbagai strategi peningkatan pelayanan kesehatan ibu dan anak di komunitas.			
2.	Menganalisis faktor yang mempengaruhi kualitas pelayanan kebidanan.			
3.	Mengembangkan program intervensi berbasis kebutuhan masyarakat untuk meningkatkan pelayanan kebidanan.			
4.	Meningkatkan keterampilan problem-solving dalam menghadapi tantangan pelayanan kesehatan.			
5.	Mengidentifikasi inovasi dan kebijakan yang dapat diterapkan untuk meningkatkan efektivitas layanan kebidanan.			

Pengajar/ Instruktur Praktikum

Mahasiswa

()

()

**LEMBAR PENGAMATAN
HASIL KINERJA MAHASISWA**

**MEMBUAT LAPORAN STRATEGI DALAM MENINGKATKAN PELAYANANAN
KESEHATAN**

Nama Kelompok :
Nama Anggota : 1.
2.
3. ect

Petunjuk :
Mohon dilingkari angka skor yang sesuai dengan pengamatan Anda.

RUBRIK :

Skor	Jika memenuhi kriteria
4	Laporan yang dibuat : <ul style="list-style-type: none">• Mengikuti sistematika atau kerangka acuan laporan yang sesuai• Membuat hasil obsevasi yang sesuai dengan tema• Membuat pembahasan yang sesuai,• Menyertakan kesimpulan yang sesuai.• Menyertakan saran yang sesuai.• Menyertakan daftar pustaka yang sesuai
3	Empat (4) point di atas yang terpenuhi.
2	Tiga (3) point di atas yang terpenuhi.
1	Dua (2) atau kurang point di atas yang terpenuhi.

Keterangan :

4 = Baik 2 = Kurang baik
3 = Cukup baik 1 = Tidak baik

MODUL PRAKTIKUM

TOPIK 12

Pelayanan primer di indonesia

Modul tentang pelayanan primer di Indonesia bertujuan untuk memberikan pemahaman kepada mahasiswa mengenai sistem pelayanan kesehatan dasar yang berperan dalam memberikan layanan kebidanan. Modul ini membahas tentang struktur pelayanan kesehatan primer, peran puskesmas, praktik mandiri bidan, serta integrasi layanan kebidanan dengan program kesehatan nasional. Dengan memahami pelayanan primer, mahasiswa dapat memahami peran mereka sebagai tenaga kesehatan dalam memberikan pelayanan yang holistik dan berkesinambungan kepada masyarakat.

Kami mengharapkan Praktikan dapat mengikuti keseluruhan kegiatan praktikum dalam modul ini dengan baik. Saya yakin Praktikan mampu menyelesaikan modul ini dengan baik.
SELAMAT BELAJAR DAN SEMOGA SUKSES !

PELAYANAN PRIMER DI INDONESIA

Tujuan Praktik :

Setelah melakukan pembelajaran praktik, praktikan diharapkan mampu memahami penerapan pengembangan karir bidan.

Petunjuk Praktikan :

1. Baca dan pahami bahan ajar tentang prinsip pencegahan infeksi
2. Praktikan boleh menambah bacaan lain dengan melakukan penelusuran pustaka
3. Siapkan alat sesuai kegiatan praktik (lembar observasi, alat tulis, kamera)
4. Kerjakan kegiatan praktik berikut dengan melakukan diskusi, tanya jawab, dan praktikum.
5. Buatlah laporan kegiatan dengan menggunakan pedoman sebagai berikut:
 - a. Bab I Pendahuluan
 - b. Bab II Konsep Teori
 - c. Bab III Hasil Observasi dan Pembahasan
 - d. Bab IV Penutup
 - e. Daftar Pustaka
6. Penyerahan laporan, laporan dikumpulkan sesuai dengan jadwal yang telah ditentukan oleh pengajar / instruktur.

Tata Tertib :

1. Praktikan wajib mentaati peraturan yang berlaku saat praktik
2. Kehadiran praktikan harus sesuai jadwal yang ditetapkan.
3. Berpenampilan sopan dan rapi sesuai atribut kampus.
4. Menandatangani daftar hadir praktik (terlampir) dan diketahui oleh pembimbing.
5. Bila praktikan berhalangan hadir, harus meminta ijin kepada pembimbing (sakit: melampirkan surat keterangan dokter, ijin: melampirkan surat keterangan dari orangtua/wali) dan harus menggantikan di hari lain sesuai kesepakatan dosen pembimbing dan praktikan.

**LEMBAR PENGAMATAN/ OBSERVASI PENERAPAN STANDAR PRAKTIK
PELAYANAN PRIMER DI INDONESIA**

No. Responden :

Nama Kelompok :

Tingkat / Semester :

Tempat pengambilan kasus :

Isilah Kolom di bawah ini dengan memberikan ✓ pada pernyataan yang sesuai !

No	Pernyataan	Hasil		
		Selalu	Kadang	Tidak
1.	Memahami sistem pelayanan kesehatan primer dan perannya dalam pelayanan kebidanan.			
2.	Mengidentifikasi struktur dan fungsi puskesmas, klinik, serta praktik mandiri bidan dalam sistem pelayanan primer.			
3.	Menguasai standar pelayanan kebidanan dalam layanan kesehatan primer.			
4.	Menganalisis peran bidan dalam upaya promotif, preventif, kuratif, dan rehabilitatif di pelayanan primer.			
5.	Mengembangkan keterampilan dalam memberikan asuhan kebidanan sesuai dengan prinsip pelayanan primer.			

Pengajar/ Instruktur Praktikum

Mahasiswa

()

()

MODUL PRAKTIKUM
TOPIK 13
Kesehatan masyarakat dalam kaitannya dengan
pelayanan kebidananas

Modul ini berfungsi untuk mengajarkan mahasiswa kebidanan tentang hubungan antara kesehatan masyarakat dan praktik kebidanan. Dalam modul ini, mahasiswa akan mempelajari konsep dasar kesehatan masyarakat, determinan sosial kesehatan, serta pendekatan berbasis komunitas dalam pelayanan kebidanan. Dengan pemahaman yang baik tentang kesehatan masyarakat, mahasiswa dapat berperan dalam upaya promotif, preventif, kuratif, dan rehabilitatif untuk meningkatkan kesehatan ibu dan anak di komunitas.

Kami mengharapkan Praktikan dapat mengikuti keseluruhan kegiatan praktikum dalam modul ini dengan baik. Saya yakin Praktikan mampu menyelesaikan modul ini dengan baik.

SELAMAT BELAJAR DAN SEMOGA SUKSES !

KESEHATAN MASYARAKAT DALAM KAITANNYA DENGAN PELAYANAN KEBIDANANAS

Tujuan Praktik :

Setelah melakukan pembelajaran praktik, praktikan diharapkan mampu memahami penerapan pengembangan karir bidan.

Petunjuk Praktikan :

1. Baca dan pahami bahan ajar tentang prinsip pencegahan infeksi
2. Praktikan boleh menambah bacaan lain dengan melakukan penelusuran pustaka
3. Siapkan alat sesuai kegiatan praktik (lembar observasi, alat tulis, kamera)
4. Kerjakan kegiatan praktik berikut dengan melakukan diskusi, tanya jawab, dan praktikum.
5. Buatlah laporan kegiatan dengan menggunakan pedoman sebagai berikut:
 - a. Bab I Pendahuluan
 - b. Bab II Konsep Teori
 - c. Bab III Hasil Observasi dan Pembahasan
 - d. Bab IV Penutup
 - e. Daftar Pustaka
6. Penyerahan laporan, laporan dikumpulkan sesuai dengan jadwal yang telah ditentukan oleh pengajar / instruktur.

Tata Tertib :

1. Praktikan wajib mentaati peraturan yang berlaku saat praktik
2. Kehadiran praktikan harus sesuai jadwal yang ditetapkan.
3. Berpenampilan sopan dan rapi sesuai atribut kampus.
4. Menandatangani daftar hadir praktik (terlampir) dan diketahui oleh pembimbing.
5. Bila praktikan berhalangan hadir, harus meminta ijin kepada pembimbing (sakit: melampirkan surat keterangan dokter, ijin: melampirkan surat keterangan dari orangtua/wali) dan harus menggantikan di hari lain sesuai kesepakatan dosen pembimbing dan praktikan.

**LEMBAR PENGAMATAN/ OBSERVASI PENERAPAN STANDAR PRAKTIK
KESEHATAN MASYARAKAT DALAM KAITANNYA DENGAN
PELAYANAN KEBIDANANAS**

No. Responden :.....
 Nama Kelompok :.....
 Tingkat / Semester :.....
 Tempat pengambilan kasus :.....

Isilah Kolom di bawah ini dengan memberikan ✓ pada pernyataan yang sesuai !

No	Pernyataan	Hasil		
		Selalu	Kadang	Tidak
1.	Memahami konsep dasar kesehatan masyarakat dan hubungannya dengan pelayanan kebidanan.			
2.	Menganalisis faktor sosial, ekonomi, dan budaya yang mempengaruhi kesehatan ibu dan anak.			
3.	Mengembangkan pendekatan berbasis komunitas dalam pelayanan kebidanan.			
4.	Menerapkan strategi kesehatan masyarakat dalam meningkatkan kesejahteraan ibu dan anak.			
5.	Berkontribusi dalam program kesehatan masyarakat melalui edukasi dan pemberdayaan komunitas.			

Pengajar/ Instruktur Praktikum

Mahasiswa

()

()

DAFTAR PUSTAKA

- Byar, R. 1995. *Theory for Midwifery practice*. Edisi I. Houndmillo: Macmillan.
- Estiwati, D; Meilani , N; Widyasi, H; Widyastuti, Y. 2009. *Konsep Kebidanan*.
Jogjakarta:Fitramaya.
- Hidayat, A; Muftillah. 2009. *Catatan kuliah., Asuhan Kebidanan Komunitasplus materi bidan Delima*.Jogjakarta: Mitra Cendekia.
- Kementerian Kesehatan RI. 2015. *Konsep Kebidanan*. Jakarta: Departemen Kesehatan RI.
- Kementerian Kesehatan Republik Indonesia. 2007. *Peraturan Menteri Kesehatan Nomer 938/Menkes/SK/VIII/2007. Tentang standar asuhan kebidanan*. Jakarta: Kemenkes.
- Sofyan, Mustika. 2006. *Bidan Menyongsong Masa Depan; 50 Tahun Ikatan Bidan Indonesia*.Jakarta: PP IBI.
- Varney, Helen. 1997. *Varney's Midwifery*. 3rd ed. London: Jones and Bartlett Publish.

JADWAL PRAKTIKUM

Semester 5 di Kelas (7 Pekan Pertama)

Hari	Jam (WIB)	Waktu	Mata Kuliah	Kelas
Senin	08.00 - 09.40	100 menit	Askeb Nifas dan Menyusui	D 107
	10.00 - 11.40	100 menit	Askeb Nifas dan Menyusui	D 107
	12.30 - 14.10	100 menit	Askeb Nifas dan Menyusui	D 107
	14.10 - 15.50	100 menit	Askeb Nifas dan Menyusui	D 107
	15.50 - 17.30	100 menit	Askeb Nifas dan Menyusui	D 107
Selasa	08.00 - 09.40	100 menit	Askeb pada Bayi, Balita dan Apras	D 107
	10.00 - 11.40	100 menit	Askeb pada Bayi, Balita dan Apras	D 107
	12.30 - 14.10	100 menit	Askeb pada Bayi, Balita dan Apras	D 107
Rabu	08.00 - 09.40	100 menit	Askeb Kesehatan Reproduksi	D 107
	10.00 - 12.10	150 menit	Askeb Kesehatan Reproduksi	D 107
	12.30 - 14.10	100 menit	IT dalam Kebidanan	D 107
	14.10 - 15.50	100 menit	IT dalam Kebidanan	D 107
Kamis	08.00 - 09.40	100 menit	Evidence Based dlm Praktik Keb	D 107
	10.00 - 12.10	150 menit	Evidence Based dlm Praktik Keb	D 107
	12.30 - 14.10	100 menit		
	14.10 - 15.50	100 menit		
Jumat	08.00 - 09.40	100 menit	Profesionalisme Kebidanan II	D 107
	10.00 - 12.10	150 menit	Profesionalisme Kebidanan II	D 107
	12.30 - 14.10	100 menit		
	14.10 - 15.50	100 menit		

Semester 5 di Kelas/Laboratorium (7 Pekan Kedua)

Hari	Jam (WIB)	Waktu	Mata Kuliah	Kelas/Lab
Senin	08.00 - 09.40	100 menit	Askeb Nifas dan Menyusui	Lab. Materitas
	10.00 - 11.40	100 menit	Askeb Nifas dan Menyusui	Lab. Materitas
	12.30 - 14.10	100 menit	Askeb Nifas dan Menyusui	Lab. Materitas
	14.10 - 15.50	100 menit	Askeb Nifas dan Menyusui	Lab. Materitas
	15.50 - 17.30	100 menit	Askeb Nifas dan Menyusui	Lab. Materitas
Selasa	08.00 - 09.40	100 menit	Askeb pada Bayi, Balita dan Apras	Lab. Bayi, Balita, Apras
	10.00 - 11.40	100 menit	Askeb pada Bayi, Balita dan Apras	Lab. Bayi, Balita, Apras
	12.30 - 14.10	100 menit	Askeb pada Bayi, Balita dan Apras	Lab. Bayi, Balita, Apras
Rabu	08.00 - 09.40	100 menit	Askeb Kesehatan Reproduksi	Lab. Materitas
	10.00 - 12.10	150 menit	Askeb Kesehatan Reproduksi	Lab. Materitas
	12.30 - 14.10	100 menit	IT dalam Kebidanan	D 107
	14.10 - 15.50	100 menit	IT dalam Kebidanan	D 107
Kamis	08.00 - 09.40	100 menit	Evidence Based dlm Praktik Keb	D 107
	10.00 - 12.10	150 menit	Evidence Based dlm Praktik Keb	D 107
	12.30 - 14.10	100 menit		
	14.10 - 15.50	100 menit		
Jumat	08.00 - 09.40	100 menit	Profesionalisme Kebidanan II	D 107
	10.00 - 12.10	150 menit	Profesionalisme Kebidanan II	D 107
	12.30 - 14.10	100 menit		
	14.10 - 15.50	100 menit		

Semester 7 di Kelas (7 Pekan Pertama)

Hari	Jam (WIB)	Waktu	Mata Kuliah	Kelas
Senin	08.00 - 09.40	100 menit	Askeb Kegawatdaruratan Mat dan Neo	D 102
	10.00 - 11.40	100 menit	Askeb Kegawatdaruratan Mat dan Neo	D 102
	12.30 - 14.10	100 menit	Askeb Kegawatdaruratan Mat dan Neo	D 102
	14.10 - 15.50	100 menit	Askeb Kegawatdaruratan Mat dan Neo	D 102
	15.50 - 17.30	100 menit	Askeb Kegawatdaruratan Mat dan Neo	D 102
Selasa	08.00 - 09.40	100 menit	Askeb pada Kasus Kompleks	D 102
	10.00 - 12.10	150 menit	Askeb pada Kasus Kompleks	D 102
	12.30 - 14.10	100 menit		
Rabu	08.00 - 09.40	100 menit	Entrepreneurship	D 102
	10.00 - 11.40	100 menit	Entrepreneurship	D 102
	12.30 - 14.10	100 menit		
	14.10 - 15.50	100 menit		
Kamis	08.00 - 09.40	100 menit	Askeb Komunitas	D 102
	10.00 - 12.10	150 menit	Askeb Komunitas	D 102
	12.30 - 14.10	100 menit		
	14.10 - 15.50	100 menit		
Jumat	08.00 - 09.40	100 menit	Askeb Holistik II (Ibu)/(Anak)	D 102
	10.00 - 12.10	150 menit	Askeb Holistik II (Ibu)/(Anak)	D 102
	12.30 - 14.10	100 menit		
	14.10 - 15.50	100 menit		
	15.50 - 17.30	100 menit		

Semester 7 di Kelas/Laboratorium (7 Pekan Kedua)

Hari	Jam (WIB)	Waktu	Mata Kuliah	Lab
Senin	08.00 - 09.40	100 menit	Askeb Kegawatdaruratan Mat dan Neo	Lab. Materitas
	10.00 - 11.40	100 menit	Askeb Kegawatdaruratan Mat dan Neo	Lab. Materitas
	12.30 - 14.10	100 menit	Askeb Kegawatdaruratan Mat dan Neo	Lab. Materitas
	14.10 - 15.50	100 menit	Askeb Kegawatdaruratan Mat dan Neo	Lab. Materitas
	15.50 - 17.30	100 menit	Askeb Kegawatdaruratan Mat dan Neo	Lab. Materitas
Selasa	08.00 - 09.40	100 menit	Askeb pada Kasus Kompleks	Lab. Materitas
	10.00 - 12.10	150 menit	Askeb pada Kasus Kompleks	Lab. Materitas
	12.30 - 14.10	100 menit		
Rabu	08.00 - 09.40	100 menit	Entrepreneurship	D 102
	10.00 - 11.40	100 menit	Entrepreneurship	D 102
	12.30 - 14.10	100 menit		
	14.10 - 15.50	100 menit		
Kamis	08.00 - 09.40	100 menit	Askeb Komunitas	Lab. Komunitas
	10.00 - 12.10	150 menit	Askeb Komunitas	Lab. Komunitas
	12.30 - 14.10	100 menit		
	14.10 - 15.50	100 menit		
Jumat	08.00 - 09.40	100 menit	Askeb Holistik II (Ibu)/(Anak)	Lab. Holistik
	10.00 - 12.10	150 menit	Askeb Holistik II (Ibu)/(Anak)	Lab. Holistik
	12.30 - 14.10	100 menit		
	14.10 - 15.50	100 menit		
	15.50 - 17.30	100 menit		

 Institut
 Kebidanan
 Prodi Kebidanan Program Sarjana
 Zaicha Mauludiyah, S.Keb., Bd., M.Keb
 NTK. 19871027 201309 2 036

Jember, Agustus 2023
 Sekretaris Prodi Kebidanan Program Sarjana

 Melati Puspita Sari, S.ST., M.Keb
 NTK. 19880726 201812 2 158